

# **I Servizi della Giustizia minorile**

## ***15 settembre 2017***

### ***Dati statistici***

Dipartimento Giustizia minorile e di comunità  
Ufficio I del Capo Dipartimento  
Sezione Statistica  
Via Damiano Chiesa, 24 00136 - Roma  
Tel. 06/68188268 – 274 – 279 - 297  
E-mail: [statistiche.dgmc@giustizia.it](mailto:statistiche.dgmc@giustizia.it)

**Aggiornamento al 15 del mese**

## **Premessa**

La presente analisi statistica è stata pensata per fornire un quadro sintetico e aggiornato dei minorenni e giovani adulti (fino ai venticinque anni) che per provvedimenti di natura penale sono presenti nei servizi minorili residenziali o in carico ai servizi sociali per i minorenni.

Gli *Uffici di Servizio Sociale per i minorenni* (USSM) intervengono in ogni stato e grado del procedimento penale, dal momento in cui, a seguito di denuncia, il minore entra nel circuito penale fino alla conclusione del suo percorso giudiziario; l'intervento a favore del minore viene avviato, su segnalazione dell'Autorità Giudiziaria, con la raccolta degli elementi conoscitivi per l'accertamento della personalità e per l'elaborazione dell'inchiesta sociale di base e prosegue con la formulazione del progetto educativo e con l'attuazione dei provvedimenti disposti dal giudice.

I Servizi minorili residenziali sono:

- *i Centri di prima accoglienza* (CPA), che accolgono temporaneamente i minorenni fermati, accompagnati o arrestati in flagranza di reato dalle forze dell'ordine su disposizione del Procuratore della Repubblica per i minorenni; il minore permane nel Centro di prima accoglienza fino all'udienza di convalida, per un tempo massimo di novantasei ore; nel corso dell'udienza di convalida il giudice (GIP) valuta se esistono elementi sufficienti per convalidare l'arresto o il fermo e decide sull'eventuale applicazione di una delle quattro possibili misure cautelari previste per i minorenni (prescrizioni, permanenza in casa, collocamento in comunità, custodia cautelare);
- *le Comunità*, ministeriali e del privato sociale, che hanno dimensioni strutturali e organizzative connotate da una forte apertura all'ambiente esterno, in cui sono collocati i minori sottoposti alla misura cautelare prevista dall'art.22 del D.P.R.448/88 (collocamento in comunità); l'ingresso in comunità può essere disposto anche nell'ambito di un provvedimento di messa alla prova o di concessione di una misura alternativa alla detenzione o di applicazione delle misure di sicurezza; alcune Comunità sono annesse ai Centri di prima accoglienza;
- *gli Istituti penali per i minorenni* (IPM), in cui sono eseguite la misura della custodia cautelare e la pena detentiva; gli IPM sono concepiti strutturalmente in modo da fornire risposte adeguate alla particolarità della giovane utenza ed alle esigenze connesse all'esecuzione dei provvedimenti dell'Autorità Giudiziaria; l'attività trattamentale è svolta da un'équipe multidisciplinare, in cui è presente un operatore socio-educativo di riferimento stabile appartenente all'Amministrazione; le attività formative, professionali, culturali e di animazione sono effettuate in collaborazione con operatori di altri Enti e avvalendosi di associazioni del privato sociale e del volontariato; negli IPM è presente personale del Corpo di Polizia Penitenziaria adeguatamente formato al rapporto con l'adolescenza.

L'Amministrazione gestisce, inoltre i *Centri diurni polifunzionali* (CDP), Servizi minorili non residenziali per l'accoglienza diurna dei minori dell'area penale e di minori in situazione di disagio

sociale e a rischio, anche se non sottoposti a procedimento penale; i CDP offrono attività educative, di studio, di formazione-lavoro, nonché ludico-ricreative e sportive.

La maggior parte dei minori autori di reato è in carico agli USSM ed è sottoposto a misure da eseguire in area penale esterna; la detenzione, infatti, assume per i minorenni carattere di residualità, per lasciare spazio a percorsi e risposte alternativi sempre a carattere penale.

Negli ultimi anni si sta assistendo ad una sempre maggiore applicazione del collocamento in comunità, non solo quale misura cautelare, ma anche nell'ambito di altri provvedimenti giudiziari, per la sua capacità di contemperare le esigenze educative con quelle contenitive di controllo.

L'utenza dei Servizi minorili è prevalentemente maschile; le ragazze sono soprattutto di nazionalità straniera e provengono dai Paesi dell'area dell'ex Jugoslavia e dalla Romania.

La presenza degli stranieri è maggiormente evidente nei Servizi residenziali; i dati sulle provenienze evidenziano che negli ultimi anni alle nazionalità tipiche della criminalità minorile, quali il Marocco, la Romania, l'Albania e i Paesi dell'ex Jugoslavia, tutt'ora prevalenti, si sono affiancate altre nazionalità, singolarmente poco rilevanti in termini numerici, ma che hanno contribuito a rendere multietnico e più complesso il quadro complessivo dell'utenza.

Con riferimento all'età, se negli ultimi anni si era già osservata una maggiore presenza di "giovani adulti"<sup>1</sup>, con l'entrata in vigore del Decreto Legge 26 giugno 2014 n. 92, convertito con modificazioni in Legge 11 agosto 2014, n.117, il loro numero ha acquisito un'importanza ancora crescente, soprattutto in termini di presenza negli Istituti penali per i minorenni.

La criminalità minorile è connotata dalla prevalenza dei reati contro il patrimonio e, in particolare, dei reati di furto e rapina. Frequenti sono anche le violazioni delle disposizioni in materia di sostanze stupefacenti, mentre tra i reati contro la persona prevalgono le lesioni personali volontarie.

A cura dell'Ufficio I del Capo Dipartimento – Sezione Statistica:  
Concetto Zanghi (dirigente)  
Maria Stefania Totaro  
Monica Nolfo  
Viviana Condrò  
Irene Pergolini

<sup>1</sup> Si tratta di ragazzi che hanno compiuto il reato da minorenni e che, secondo quanto previsto dalle disposizioni di attuazione del processo penale minorile, rimangono in carico ai Servizi minorili fino all'età di 21 anni (art.24 D.Lgs.28 luglio 1989 n. 272). Il Decreto Legge 26 giugno 2014 n. 92, convertito con modificazioni in Legge 11 agosto 2014, n.117, ha recentemente modificato tale normativa estendendo la competenza dei Servizi minorili fino al compimento dei 25 anni, sempre che, per quanti abbiano già compiuto il ventunesimo anno, non ricorrano particolari ragioni di sicurezza valutate dal giudice competente, tenuto conto anche delle finalità educative.

# Minorenni e giovani adulti in carico ai Servizi della Giustizia Minorile

## Dati di riepilogo - Situazione al 15 settembre 2017

Servizi minorili	Sesso		Totale
	maschi	femmine	
<b>Presenti nei Servizi residenziali</b>			
Centri di prima accoglienza	3	2	5
Istituti penali per i minorenni	426	36	462
Comunità ministeriali	22	0	22
Comunità private	885	73	958
<i>Totale</i>	<i>1.336</i>	<i>111</i>	<i>1.447</i>
<b>In carico agli Uffici di servizio sociale per i minorenni (1)</b>			
In messa alla prova (2)	1.645	122	1.767
In misura alternativa, sostitutiva, di sicurezza, cautelare (prescrizioni e permanenza in casa) (3)	351	56	407
Per indagini sociali e progetti trattamentali	3.742	494	4.236
<i>Totale</i>	<i>5.738</i>	<i>672</i>	<i>6.410</i>
<i>In altra situazione (4)</i>	<i>4.731</i>	<i>653</i>	<i>5.384</i>
<b>Frequentanti i Centri diurni polifunzionali</b>			
N. minori	102	3	105

Note:

(1) I dati sono riferiti ai soli soggetti in carico per:

- l'esecuzione di un provvedimento,
- indagini sociali e progetti trattamentali.

Non sono conteggiati i soggetti che, pur in carico all'Ufficio di Servizio Sociale, sono presenti nei Servizi residenziali indicati sopra.

(2) Non sono compresi i 481 soggetti in messa alla prova in comunità.

(3) Non sono compresi i 53 soggetti che eseguono queste misure in comunità.

(4) I dati sono riferiti ai soggetti in carico agli Uffici di servizio sociale per i minorenni per i quali si è conclusa l'esecuzione di una misura o è stata già evasa una richiesta dell'Autorità Giudiziaria e che sono in attesa di un'udienza.

## UFFICI DI SERVIZIO SOCIALE PER I MINORENNI

### DATI DI FLUSSO

Tabella 1 – Minorenni e giovani adulti in carico agli Uffici di servizio sociale per i minorenni, secondo il periodo di presa in carico, la nazionalità e il sesso. Anno 2017 - fino al 15 settembre.

Periodo di presa in carico	Italiani			Stranieri			Totale		
	m	f	mf	m	f	mf	m	f	mf
In carico all'inizio dell'anno da periodi precedenti	8.819	1.003	<b>9.822</b>	3.049	490	<b>3.539</b>	11.868	1.493	<b>13.361</b>
Presi in carico per la prima volta nel 2017	3.086	463	<b>3.549</b>	1.068	146	<b>1.214</b>	4.154	609	<b>4.763</b>
<b>Totale</b>	<b>11.905</b>	<b>1.466</b>	<b>13.371</b>	<b>4.117</b>	<b>636</b>	<b>4.753</b>	<b>16.022</b>	<b>2.102</b>	<b>18.124</b>

Tabella 2a - Minorenni e giovani adulti in carico agli Uffici di servizio sociale per i minorenni, secondo l'età alla prima presa in carico, la nazionalità e il sesso. Anno 2017 - fino al 15 settembre.

Età alla prima presa in carico	Italiani			Stranieri			Totale		
	m	f	mf	m	f	mf	m	f	mf
meno di 14 anni	58	12	<b>70</b>	19	6	<b>25</b>	77	18	<b>95</b>
14 anni	853	130	<b>983</b>	269	94	<b>363</b>	1.122	224	<b>1.346</b>
15 anni	2.063	276	<b>2.339</b>	613	136	<b>749</b>	2.676	412	<b>3.088</b>
16 anni	3.024	377	<b>3.401</b>	939	128	<b>1.067</b>	3.963	505	<b>4.468</b>
17 anni	3.220	378	<b>3.598</b>	1.306	144	<b>1.450</b>	4.526	522	<b>5.048</b>
giovani adulti	2.687	293	<b>2.980</b>	971	128	<b>1.099</b>	3.658	421	<b>4.079</b>
<b>Totale</b>	<b>11.905</b>	<b>1.466</b>	<b>13.371</b>	<b>4.117</b>	<b>636</b>	<b>4.753</b>	<b>16.022</b>	<b>2.102</b>	<b>18.124</b>

Tabella 2b - Minorenni e giovani adulti in carico agli Uffici di servizio sociale per i minorenni, secondo l'età nel periodo considerato, la nazionalità e il sesso. Anno 2017 - fino al 15 settembre.

Età nel periodo considerato	Italiani			Stranieri			Totale		
	m	f	mf	m	f	mf	m	f	mf
meno di 14 anni	26	6	<b>32</b>	9	2	<b>11</b>	35	8	<b>43</b>
14 anni	251	61	<b>312</b>	69	23	<b>92</b>	320	84	<b>404</b>
15 anni	930	157	<b>1.087</b>	247	62	<b>309</b>	1.177	219	<b>1.396</b>
16 anni	1.851	303	<b>2.154</b>	530	84	<b>614</b>	2.381	387	<b>2.768</b>
17 anni	2.558	336	<b>2.894</b>	957	117	<b>1.074</b>	3.515	453	<b>3.968</b>
giovani adulti	6.289	603	<b>6.892</b>	2.305	348	<b>2.653</b>	8.594	951	<b>9.545</b>
<b>Totale</b>	<b>11.905</b>	<b>1.466</b>	<b>13.371</b>	<b>4.117</b>	<b>636</b>	<b>4.753</b>	<b>16.022</b>	<b>2.102</b>	<b>18.124</b>

L'età è calcolata all'inizio dell'anno per i soggetti in carico da periodi precedenti, alla presa in carico per i nuovi soggetti.

Tabella 3 - Minorenni e giovani adulti in carico agli Uffici di servizio sociale per i minorenni, secondo la provenienza e il sesso. Anno 2017 - fino al 15 settembre.

Paesi di provenienza	Sesso		Totale
	maschi	femmine	
<b>Italia</b>	<b>11.905</b>	<b>1.466</b>	<b>13.371</b>
<b>Paesi dell'Unione Europea</b>	<b>879</b>	<b>279</b>	<b>1.158</b>
di cui: Croazia	57	78	135
Romania	702	184	886
<b>Altri Paesi europei</b>	<b>937</b>	<b>214</b>	<b>1.151</b>
di cui: Albania	449	19	468
Bosnia-Erzegovina	85	101	186
Kosovo	65	7	72
Macedonia	58	11	69
Moldova	85	9	94
Serbia	92	48	140
Ucraina	58	8	66
<b>Africa</b>	<b>1.844</b>	<b>93</b>	<b>1.937</b>
di cui: Egitto	264	3	267
Gambia	186	0	186
Ghana	51	2	53
Marocco	703	53	756
Nigeria	79	9	88
Senegal	139	6	145
Tunisia	200	7	207
<b>Asia</b>	<b>190</b>	<b>8</b>	<b>198</b>
<b>America</b>	<b>264</b>	<b>42</b>	<b>306</b>
di cui: Brasile	53	8	61
Ecuador	60	5	65
<b>Apolidi</b>	<b>3</b>	<b>3</b>	<b>0</b>
<b>Totale</b>	<b>16.022</b>	<b>2.102</b>	<b>18.124</b>

La tabella riporta il dettaglio dei Paesi per i quali il numero di minori è risultato pari o superiore a 50.

Tabella 4 - Minorenni e giovani adulti in carico agli Uffici di servizio sociale per i minorenni, secondo la sede e il periodo di presa in carico. Anno 2017 - fino al 15 settembre.

USSM	Periodo di presa in carico		Totale
	In carico all'inizio dell'anno da periodi precedenti	Presi in carico per la prima volta nel 2017	
Ancona	445	182	627
Bari	854	278	1.132
Bologna	1.919	539	2.458
Bolzano	118	63	181
Brescia	387	119	506
Cagliari	347	146	493
Caltanissetta	587	171	758
Campobasso	167	93	260
Catania	907	392	1.299
Catanzaro	326	183	509
Firenze	465	256	721
Genova	516	224	740
L'Aquila	326	130	456
Lecce	371	202	573
Messina	403	108	511
Milano	363	142	505
Napoli	585	188	773
Palermo	690	292	982
Perugia	234	116	350
Potenza	203	100	303
Reggio Calabria	265	69	334
Roma	1.063	406	1.469
Salerno	206	66	272
Sassari	253	114	367
Taranto	300	107	407
Torino	558	181	739
Trento	218	94	312
Trieste	403	154	557
Venezia	534	148	682

I soggetti in carico a più USSM sono conteggiati in corrispondenza di ciascuno di essi; la somma dei dati delle diverse sedi USSM è superiore al numero effettivo dei soggetti in carico nel periodo in esame e, per questo motivo, non è riportata in tabella.

I dati sono acquisiti dal Sistema Informativo dei Servizi Minorili (SISM) e sono riferiti alla situazione alla data del 15 settembre 2017; l'elaborazione è stata effettuata in data 18 settembre 2017.

Tabella 5 – Reati dei minorenni e giovani adulti in carico agli Uffici di servizio sociale per i minorenni, secondo la categoria. Anno 2017 - fino al 15 settembre.

REATI	Italiani			Stranieri			Totale		
	m	f	mf	m	f	mf	m	f	mf
<b>DELITTI</b>									
<b>Contro la persona</b>	<b>7.863</b>	<b>914</b>	<b>8.777</b>	<b>2.965</b>	<b>224</b>	<b>3.189</b>	<b>10.828</b>	<b>1.138</b>	<b>11.966</b>
di cui: Omicidio volontario consumato	65	9	74	27	4	31	92	13	105
Omicidio volontario tentato	138	6	144	48	1	49	186	7	193
Percosse	370	67	437	162	12	174	532	79	611
Lesioni personali volontarie	3.176	344	3.520	1.315	99	1.414	4.491	443	4.934
Rissa	312	27	339	167	4	171	479	31	510
Sfruttamento pornografia minorile	138	21	159	13	2	15	151	23	174
Sequestro di persona	63	4	67	41	2	43	104	6	110
Violenze sessuali	647	12	659	239	8	247	886	20	906
Atti sessuali con minorenne	94	1	95	17	1	18	111	2	113
Violenza privata	465	62	527	257	22	279	722	84	806
Minaccia	1.201	155	1.356	430	36	466	1.631	191	1.822
Atti persecutori (stalking)	264	40	304	50	3	53	314	43	357
Violazione di domicilio	103	8	111	20	4	24	123	12	135
Ingiuria	488	101	589	132	18	150	620	119	739
Diffamazione	97	40	137	8	4	12	105	44	149
<b>Contro famiglia, moralità pubblica, buon costume</b>	<b>339</b>	<b>35</b>	<b>374</b>	<b>72</b>	<b>10</b>	<b>82</b>	<b>411</b>	<b>45</b>	<b>456</b>
di cui: Maltrattamenti in famiglia	258	32	290	49	5	54	307	37	344
<b>Contro il patrimonio</b>	<b>12.797</b>	<b>1.097</b>	<b>13.894</b>	<b>7.137</b>	<b>1.724</b>	<b>8.861</b>	<b>19.934</b>	<b>2.821</b>	<b>22.755</b>
di cui: Furto	5.859	682	6.541	3.725	1.495	5.220	9.584	2.177	11.761
Rapina	2.978	149	3.127	1.518	135	1.653	4.496	284	4.780
Estorsione	650	39	689	255	21	276	905	60	965
Danni	1.387	99	1.486	588	29	617	1.975	128	2.103
Truffa	145	32	177	89	2	91	234	34	268
Ricettazione	1.664	88	1.752	909	39	948	2.573	127	2.700
<b>Contro l'incolumità pubblica</b>	<b>4.369</b>	<b>234</b>	<b>4.603</b>	<b>937</b>	<b>26</b>	<b>963</b>	<b>5.306</b>	<b>260</b>	<b>5.566</b>
di cui: Stupefacenti	4.098	227	4.325	874	25	899	4.972	252	5.224
Incendio	98	3	101	23	1	24	121	4	125
Danneggiamento seguito da incendio	145	1	146	34	0	34	179	1	180
<b>Contro la fede pubblica</b>	<b>351</b>	<b>71</b>	<b>422</b>	<b>287</b>	<b>92</b>	<b>379</b>	<b>638</b>	<b>163</b>	<b>801</b>
di cui: Falsità in atti e persone	298	60	358	254	92	346	552	152	704
<b>Contro Stato, altre istituzioni, ordine pubblico</b>	<b>1.798</b>	<b>209</b>	<b>2.007</b>	<b>852</b>	<b>79</b>	<b>931</b>	<b>2.650</b>	<b>288</b>	<b>2.938</b>
di cui: Violenza, resistenza a P.U.	1.430	116	1.546	732	54	786	2.162	170	2.332
<b>Altri delitti</b>	<b>841</b>	<b>33</b>	<b>874</b>	<b>211</b>	<b>5</b>	<b>216</b>	<b>1.052</b>	<b>38</b>	<b>1.090</b>
di cui: Armi	662	16	678	36	0	36	698	16	714
Norme in materia di immigrazione	1	0	1	135	0	135	136	0	136
Prevenzione riciclaggio	73	14	87	16	2	18	89	16	105
Codice della strada	41	1	42	7	1	8	48	2	50
<b>Totale DELITTI</b>	<b>28.358</b>	<b>2.593</b>	<b>30.951</b>	<b>12.461</b>	<b>2.160</b>	<b>14.621</b>	<b>40.819</b>	<b>4.753</b>	<b>45.572</b>
<b>CONTRAVVENZIONI</b>	<b>2.174</b>	<b>145</b>	<b>2.319</b>	<b>735</b>	<b>98</b>	<b>833</b>	<b>2.909</b>	<b>243</b>	<b>3.152</b>
di cui: Ordine pubblico e tranquillità pubblica	379	68	447	139	9	148	518	77	595
Incolumità pubblica	143	6	149	21	0	21	164	6	170
Prevenzione di talune specie di reati	108	12	120	29	30	59	137	42	179
Armi	1.262	46	1.308	456	50	506	1.718	96	1.814
Codice della strada	238	10	248	26	0	26	264	10	274
<b>SANZIONI AMMINISTRATIVE</b>	<b>821</b>	<b>9</b>	<b>830</b>	<b>176</b>	<b>6</b>	<b>182</b>	<b>997</b>	<b>15</b>	<b>1.012</b>
di cui: Codice della strada	818	9	827	175	6	181	993	15	1.008
<b>TOTALE COMPLESSIVO</b>	<b>31.353</b>	<b>2.747</b>	<b>34.100</b>	<b>13.372</b>	<b>2.264</b>	<b>15.636</b>	<b>44.725</b>	<b>5.011</b>	<b>49.736</b>

I dati sono riferiti ai reati dei procedimenti penali a carico dei minori nel periodo in esame; il numero dei reati è superiore al numero dei minori in quanto un minore può avere a carico uno o più reati.

La tabella riporta il dettaglio delle tipologie di reato con frequenza pari o superiore a 100 o di particolare interesse.

I dati sono acquisiti dal Sistema Informativo dei Servizi Minorili (SISM) e sono riferiti alla situazione alla data del 15 settembre 2017; l'elaborazione è stata effettuata in data 18 settembre 2017.



Tabella 6 – Minorenni e giovani adulti in carico agli Uffici di servizio sociale per i minorenni negli anni dal 2007 al 2016 secondo la nazionalità e il sesso.

Anni	Italiani			Stranieri			Totale		
	m	f	mf	m	f	mf	m	f	mf
2007	10.689	1.083	<b>11.772</b>	2.516	456	<b>2.972</b>	13.205	1.539	<b>14.744</b>
2008	13.015	1.382	<b>14.397</b>	2.944	473	<b>3.417</b>	15.959	1.855	<b>17.814</b>
2009	14.023	1.457	<b>15.480</b>	2.981	424	<b>3.405</b>	17.004	1.881	<b>18.885</b>
2010	14.335	1.337	<b>15.672</b>	2.387	304	<b>2.691</b>	16.722	1.641	<b>18.363</b>
2011	15.260	1.624	<b>16.884</b>	2.870	403	<b>3.273</b>	18.130	2.027	<b>20.157</b>
2012	14.885	1.745	<b>16.630</b>	3.322	455	<b>3.777</b>	18.207	2.200	<b>20.407</b>
2013	14.509	1.713	<b>16.222</b>	3.469	522	<b>3.991</b>	17.978	2.235	<b>20.213</b>
2014	14.192	1.748	<b>15.940</b>	3.661	594	<b>4.255</b>	17.853	2.342	<b>20.195</b>
2015	14.136	1.777	<b>15.913</b>	3.937	688	<b>4.625</b>	18.073	2.465	<b>20.538</b>
2016	14.492	1.871	<b>16.363</b>	4.691	794	<b>5.485</b>	19.183	2.665	<b>21.848</b>

Grafico 1 – Minorenni e giovani adulti in carico agli Uffici di servizio sociale per i minorenni negli anni dal 2007 al 2016 secondo la nazionalità.



Grafico 2 – Minorenni e giovani adulti in carico agli Uffici di servizio sociale per i minorenni nell'anno 2016 secondo il periodo di presa in carico.



## CENTRI DI PRIMA ACCOGLIENZA

Tabella 7 – Ingressi e presenze nei Centri di prima accoglienza nell'anno 2017, per sede di CPA. Situazione al 15 settembre 2017.

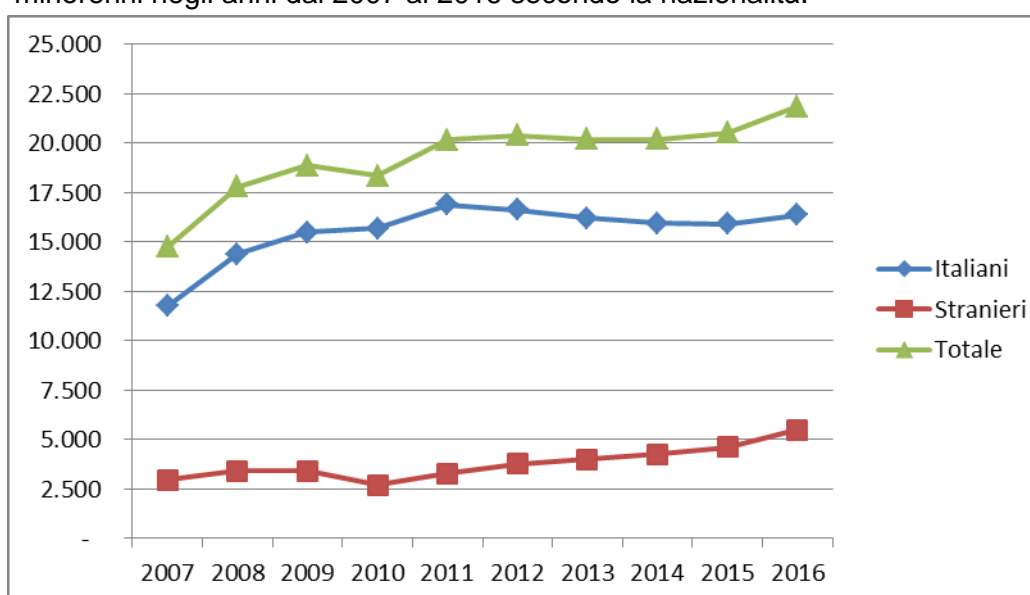
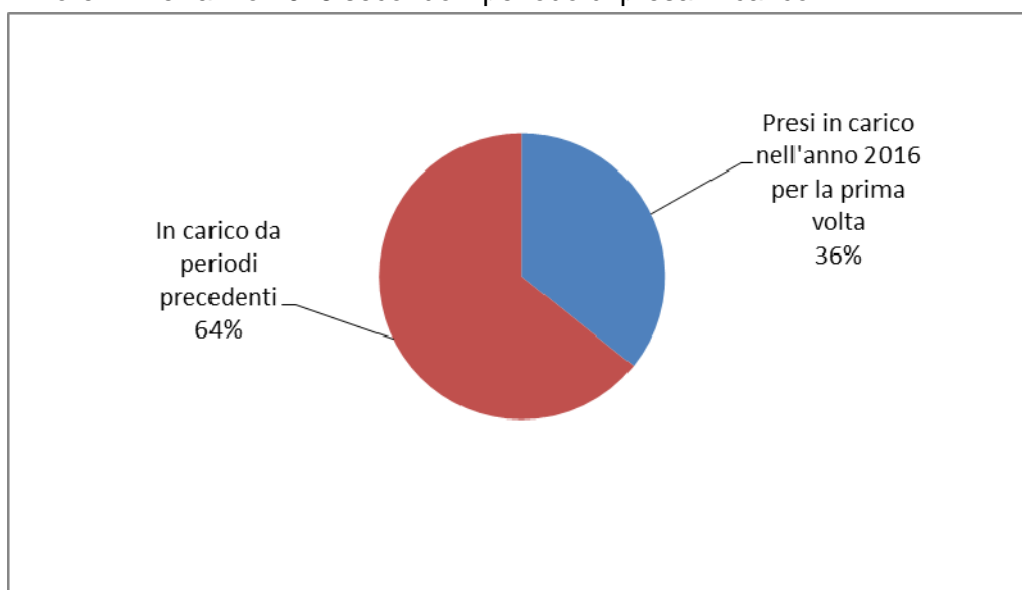
CPA	Ingresso stabile (compresi trasferimenti tra CPA)	Presenza media giornaliera	Presenti al 15 settembre 2017
Torino	40	0,5	0
Genova	20	0,3	0
Milano	161	2,1	0
Brescia (*)	17	0,2	0
Treviso	22	0,3	0
Trieste (*)	1	0,0	1
Bologna	61	0,7	0
Firenze	30	0,4	0
Roma	213	2,8	1
Ancona	5	0,1	0
L'Aquila	14	0,2	1
Napoli (**)	106	1,2	1
Nisida (NA) (**)	2	0,0	0
Salerno	9	0,1	0
Bari	42	0,5	0
Lecce	13	0,2	1
Catanzaro	5	0,1	0
Potenza	4	0,1	0
Palermo	39	0,4	0
Messina	6	0,1	0
Caltanissetta	6	0,1	0
Catania	64	0,7	0
Quartucciu (CA)	27	0,3	0
Sassari	8	0,1	0
<b>Totale</b>	<b>915</b>	<b>11,4</b>	<b>5</b>

Nota: Nei CPA di Reggio Calabria, Taranto e Trento l'attività è stata sospesa con decreto del 7 marzo 2016.

(\*) CPA svolti in strutture comunitarie private convenzionate.

(\*\*) Napoli = maschile; Nisida (NA) = femminile.

Tabella 8 – Ingressi nei Centri di prima accoglienza secondo l'età, la nazionalità e il sesso. Anno 2017 - fino al 15 settembre.

Età	Italiani			Stranieri			Totale		
	m	f	mf	m	f	mf	m	f	mf
<b>meno di 14 anni</b>	0	0	<b>0</b>	4	14	<b>18</b>	4	14	<b>18</b>
<b>14 anni</b>	16	4	<b>20</b>	39	28	<b>67</b>	55	32	<b>87</b>
<b>15 anni</b>	69	5	<b>74</b>	46	27	<b>73</b>	115	32	<b>147</b>
<b>16 anni</b>	151	7	<b>158</b>	99	20	<b>119</b>	250	27	<b>277</b>
<b>17 anni</b>	175	12	<b>187</b>	158	31	<b>189</b>	333	43	<b>376</b>
<b>18 anni e oltre</b>	5	0	<b>5</b>	2	3	<b>5</b>	7	3	<b>10</b>
<b>Totale</b>	<b>416</b>	<b>28</b>	<b>444</b>	<b>348</b>	<b>123</b>	<b>471</b>	<b>764</b>	<b>151</b>	<b>915</b>

Tabella 9 - Ingressi nei Centri di prima accoglienza secondo la provenienza e il sesso. Anno 2017 - fino al 15 settembre.

Paesi di provenienza	Sesso		Totale
	maschi	femmine	
<b>Italia</b>	<b>416</b>	<b>28</b>	<b>444</b>
<b>Altri Paesi dell'Unione Europea</b>	<b>89</b>	<b>38</b>	<b>127</b>
di cui: Croazia	12	15	27
Romania	68	22	90
<b>Altri Paesi europei</b>	<b>75</b>	<b>78</b>	<b>153</b>
di cui: Albania	23	1	24
Bosnia-Erzegovina	20	61	81
Serbia	20	15	35
<b>Africa</b>	<b>152</b>	<b>3</b>	<b>155</b>
di cui: Algeria	15	0	15
Egitto	23	0	23
Gambia	21	0	21
Marocco	49	3	52
Senegal	12	0	12
Tunisia	17	0	17
<b>America</b>	<b>17</b>	<b>1</b>	<b>18</b>
<b>Asia</b>	<b>14</b>	<b>3</b>	<b>17</b>
<b>Apolide</b>	<b>11</b>	<b>0</b>	
<b>Totale</b>	<b>764</b>	<b>151</b>	<b>915</b>

La tabella riporta il dettaglio dei Paesi per i quali il numero di minori è risultato pari o superiore a 10.

Tabella 10 – Delitti a carico dei minori entrati nei Centri di prima accoglienza secondo la categoria. Anno 2017 - fino al 15 settembre.

DELITTI	Italiani			Stranieri			Totale		
	m	f	mf	m	f	mf	m	f	mf
<b>Contro la persona</b>	<b>66</b>	<b>3</b>	<b>69</b>	<b>54</b>	<b>4</b>	<b>58</b>	<b>120</b>	<b>7</b>	<b>127</b>
di cui: Omicidio volontario consumato	7	0	7	0	0	0	7	0	7
Omicidio volontario tentato	17	1	18	5	0	5	22	1	23
Lesioni personali volontarie	34	2	36	37	4	41	71	6	77
Violenze sessuali	5	0	5	8	0	8	13	0	13
<b>Contro famiglia, moralità pubblica, buon costume</b>	<b>1</b>	<b>0</b>	<b>1</b>	<b>5</b>	<b>0</b>	<b>5</b>	<b>6</b>	<b>0</b>	<b>6</b>
<b>Contro il patrimonio</b>	<b>268</b>	<b>20</b>	<b>288</b>	<b>312</b>	<b>122</b>	<b>434</b>	<b>580</b>	<b>142</b>	<b>722</b>
di cui: Furto	119	13	132	187	96	283	306	109	415
Rapina	114	7	121	88	23	111	202	30	232
Estorsione	13	0	13	12	1	13	25	1	26
Danni a cose, animali, terreni	4	0	4	12	0	12	16	0	16
Ricettazione	18	0	18	13	2	15	31	2	33
<b>Contro l'incolumità pubblica</b>	<b>169</b>	<b>12</b>	<b>181</b>	<b>71</b>	<b>2</b>	<b>73</b>	<b>240</b>	<b>14</b>	<b>254</b>
di cui: Stupefacenti	168	12	180	68	2	70	236	14	250
<b>Contro la fede pubblica</b>	<b>0</b>	<b>0</b>	<b>0</b>	<b>17</b>	<b>2</b>	<b>19</b>	<b>17</b>	<b>2</b>	<b>19</b>
di cui: Falsità in atti e persone	0	0	0	17	2	19	17	2	19
<b>Contro lo Stato, altre istituzioni, ordine pubblico</b>	<b>20</b>	<b>1</b>	<b>21</b>	<b>25</b>	<b>2</b>	<b>27</b>	<b>45</b>	<b>3</b>	<b>48</b>
di cui: Violenza e resistenza a P.U.	16	1	17	21	0	21	37	1	38
<b>Altri delitti</b>	<b>31</b>	<b>0</b>	<b>31</b>	<b>9</b>	<b>0</b>	<b>9</b>	<b>40</b>	<b>0</b>	<b>40</b>
di cui: Armi	30	0	30	3	0	3	33	0	33
<b>Totale DELITTI</b>	<b>555</b>	<b>36</b>	<b>591</b>	<b>493</b>	<b>132</b>	<b>625</b>	<b>1.048</b>	<b>168</b>	<b>1.216</b>

La tabella riporta il dettaglio dei delitti con frequenza pari o superiori a 10 o di particolare gravità.

I dati sono riferiti ai delitti per i quali i minori sono entrati in CPA; il numero dei delitti è superiore al numero degli ingressi in quanto un minore può essere entrato nella struttura per uno o più delitti.

Tabella 11 – Uscite dai Centri di prima accoglienza secondo il provvedimento di dimissione, la nazionalità e il sesso. Anno 2017 - fino al 15 settembre.

Uscite	Italiani			Stranieri			Totale		
	m	f	mf	m	f	mf	m	f	mf
<b>Con applicazione misura cautelare</b>									
Prescrizioni	54	4	<b>58</b>	34	16	<b>50</b>	88	20	<b>108</b>
Permanenza in casa	95	5	<b>100</b>	57	21	<b>78</b>	152	26	<b>178</b>
Collocamento in comunità	159	8	<b>167</b>	118	43	<b>161</b>	277	51	<b>328</b>
Custodia cautelare	69	5	<b>74</b>	75	16	<b>91</b>	144	21	<b>165</b>
<b>Altre uscite</b>									
Remissione in libertà	34	4	<b>38</b>	60	24	<b>84</b>	94	28	<b>122</b>
Minore di 14 anni	0	0	<b>0</b>	1	2	<b>3</b>	1	2	<b>3</b>
Minore in stato gravidanza	0	0	<b>0</b>	0	0	<b>0</b>	0	0	<b>0</b>
Decorrenza dei termini	0	0	<b>0</b>	0	1	<b>1</b>	0	1	<b>1</b>
Estraneità al fatto	0	0	<b>0</b>	0	0	<b>0</b>	0	0	<b>0</b>
Mancanza di altri presupposti	2	0	<b>2</b>	2	0	<b>2</b>	4	0	<b>4</b>
<b>Totale</b>	<b>413</b>	<b>26</b>	<b>439</b>	<b>347</b>	<b>123</b>	<b>470</b>	<b>760</b>	<b>149</b>	<b>909</b>

I dati sono acquisiti dal Sistema Informativo dei Servizi Minorili (SISM) e sono riferiti alla situazione alla data del 15 settembre 2017; l'elaborazione è stata effettuata in data 18 settembre 2017.

Tabella 12 - Ingressi nei Centri di prima accoglienza negli anni dal 2007 al 2016 secondo la nazionalità e il sesso.

Anni	Italiani			Stranieri			Totale		
	m	f	mf	m	f	mf	m	f	mf
<b>2007</b>	1.469	76	<b>1.545</b>	1.236	604	<b>1.840</b>	2.705	680	<b>3.385</b>
<b>2008</b>	1.462	85	<b>1.547</b>	1.021	340	<b>1.361</b>	2.483	425	<b>2.908</b>
<b>2009</b>	1.443	51	<b>1.494</b>	704	224	<b>928</b>	2.147	275	<b>2.422</b>
<b>2010</b>	1.355	68	<b>1.423</b>	616	214	<b>830</b>	1.971	282	<b>2.253</b>
<b>2011</b>	1.337	75	<b>1.412</b>	696	235	<b>931</b>	2.033	310	<b>2.343</b>
<b>2012</b>	1.191	65	<b>1.256</b>	668	269	<b>937</b>	1.859	334	<b>2.193</b>
<b>2013</b>	951	67	<b>1.018</b>	690	312	<b>1.002</b>	1.641	379	<b>2.020</b>
<b>2014</b>	689	38	<b>727</b>	565	256	<b>821</b>	1.254	294	<b>1.548</b>
<b>2015</b>	613	40	<b>653</b>	579	206	<b>785</b>	1.192	246	<b>1.438</b>
<b>2016</b>	658	48	<b>706</b>	517	158	<b>675</b>	1.175	206	<b>1.381</b>

Grafico 3 - Ingressi nei Centri di prima accoglienza negli anni dal 2007 al 2016, secondo la nazionalità.

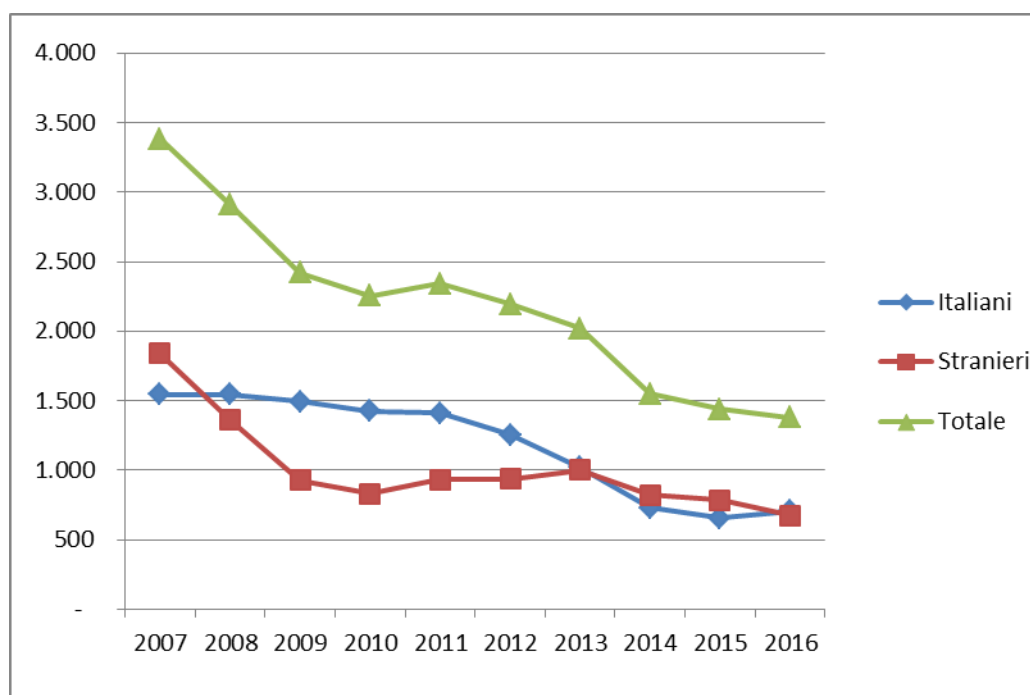

## COMUNITA'

Tabella 13 - Tabella 13 - Ingressi e presenze nelle Comunità nell'anno 2017. Comunità ministeriali e private. Situazione al 15 settembre 2017.

### a. Comunità ministeriali

Comunità ministeriali	Collocamenti (compresi trasferimenti tra Comunità)	Presenza media giornaliera	Presenti al 15 settembre 2017
Bologna	38	5,1	7
Salerno (*)	1	1,1	0
Lecce (**)	0	0,5	0
Catanzaro	10	9,8	9
Reggio Calabria	6	4,3	6
Caltanissetta (***)	0	0,0	0
<b>Totale</b>	<b>55</b>	<b>20,7</b>	<b>22</b>

Nota: Nelle Comunità di Genova, Nisida e Santa Maria Capua Vetere l'attività è stata sospesa con decreto del 7 marzo 2016.

Nella Comunità di Potenza l'attività è stata sospesa dal 10 giugno 2015.

La Comunità di Napoli ha cessato l'attività nel 2013.

La Comunità di Palermo ha cessato l'attività alla data del 31 dicembre 2009.

(\*) L'attività è stata sospesa con decreto del 5 luglio 2017.

(\*\*) L'attività è stata sospesa dal 1 febbraio 2017.

(\*\*\*) L'attività è stata sospesa con decreto del 7 luglio 2017.

### b. Comunità private per regione della struttura

Comunità private per regione	Collocamenti (compresi trasferimenti tra Comunità)	Presenza media giornaliera	Presenti al 15 settembre 2017
Piemonte	59	46,2	47
Valle d'Aosta	1	2,1	2
Liguria	30	29,5	28
Lombardia	271	179,6	188
Veneto	72	42,0	47
Trentino Alto Adige	2	1,6	1
Friuli Venezia Giulia	9	5,2	3
Emilia Romagna	116	68,1	81
Toscana	54	25,8	28
Umbria	15	14,7	13
Marche	37	26,1	27
Lazio	103	63,6	64
Abruzzo	16	8,1	9
Molise	0	0,2	0
Campania	196	88,8	99
Puglia	115	80,1	90
Basilicata	1	1,9	2
Calabria	15	17,1	16
Sicilia	162	156,2	152
Sardegna	68	57,9	61
<b>Totale</b>	<b>1.342</b>	<b>914,9</b>	<b>958</b>

I dati sono acquisiti dal Sistema Informativo dei Servizi Minorili (SISM) e sono riferiti alla situazione alla data del 15 settembre 2017; l'elaborazione è stata effettuata in data 18 settembre 2017.

c. Comunità private per Centro Giustizia Minorile inviante

Comunità private per Centro Giustizia Minorile	Collocamenti (compresi trasferimenti tra Comunità)	Presenza media giornaliera	Presenti al 15 settembre 2017
Torino	75	67,9	68
Milano	288	187,4	197
Venezia	104	60,5	62
Bologna	130	73,6	85
Firenze	68	40,8	46
Roma	118	78,7	78
Napoli	194	89,2	98
Bari	112	78,6	87
Catanzaro	20	19,8	18
Cagliari	74	63,9	69
Palermo	159	154,7	150
<b>Totale</b>	<b>1.342</b>	<b>914,9</b>	<b>958</b>

d. Riepilogo

Comunità	Collocamenti (compresi trasferimenti tra Comunità)	Presenza media giornaliera	Presenti al 15 settembre 2017
Comunità ministeriali	55	20,7	22
Comunità private	1.342	914,9	958
<b>Totale</b>	<b>1.397</b>	<b>935,6</b>	<b>980</b>

Tabella 14 – Collocamenti in Comunità secondo il motivo, la nazionalità e il sesso. Anno 2017 - fino al 15 settembre.

Motivo	Italiani			Stranieri			Totale		
	m	f	mf	m	f	mf	m	f	mf
Per arresto o accompagnamento a seguito di flagranza (*)	1	0	1	1	0	1	2	0	2
Per misura cautelare del collocamento in comunità	396	28	424	234	50	284	630	78	708
Da prescrizioni, per trasformazione misura	1	0	1	0	0	0	1	0	1
Da permanenza in casa, per trasformazione misura	12	0	12	6	1	7	18	1	19
Da IPM, per trasformazione misura	39	3	42	45	6	51	84	9	93
Da IPM, per fine aggravamento	95	5	100	46	4	50	141	9	150
Per messa alla prova	126	12	138	65	5	70	191	17	208
Per applicazione misure alternative	13	0	13	24	0	24	37	0	37
Per misura di sicurezza	6	0	6	3	0	3	9	0	9
Per libertà controllata	0	1	1	0	0	0	0	1	1
Per altri motivi	0	0	0	0	0	0	0	0	0
<b>Totale</b>	<b>689</b>	<b>49</b>	<b>738</b>	<b>424</b>	<b>66</b>	<b>490</b>	<b>1.113</b>	<b>115</b>	<b>1.228</b>

(\*)Collocamenti ai sensi degli artt. 18 e 18 bis D.P.R. 448/88 assimilabili ad arresto, fermo, accompagnamento presso un CPA.

Tabella 15 – Collocamenti in Comunità secondo l'età, la nazionalità e il sesso. Anno 2017 - fino al 15 settembre.

Età	Italiani			Stranieri			Totale		
	m	f	mf	m	f	mf	m	f	mf
<b>meno di 14 anni</b>	0	0	<b>0</b>	2	2	4	2	2	<b>4</b>
<b>14 anni</b>	22	5	<b>27</b>	13	11	24	35	16	<b>51</b>
<b>15 anni</b>	81	8	<b>89</b>	35	15	50	116	23	<b>139</b>
<b>16 anni</b>	179	15	<b>194</b>	101	14	115	280	29	<b>309</b>
<b>17 anni</b>	278	16	<b>294</b>	197	14	211	475	30	<b>505</b>
<b>giovani adulti</b>	129	5	<b>134</b>	76	10	86	205	15	<b>220</b>
<b>Totale</b>	<b>689</b>	<b>49</b>	<b>738</b>	<b>424</b>	<b>66</b>	<b>490</b>	<b>1.113</b>	<b>115</b>	<b>1.228</b>

Tabella 16 - Collocamenti in Comunità secondo la provenienza e il sesso. Anno 2017 - fino al 15 settembre.

Paesi di provenienza	Sesso		Totale
	maschi	femmine	
<b>Italia</b>	<b>689</b>	<b>49</b>	<b>738</b>
<b>Altri Paesi dell'Unione Europea</b>	<b>70</b>	<b>18</b>	<b>88</b>
di cui: Croazia	10	5	15
Romania	55	11	66
<b>Altri Paesi europei</b>	<b>73</b>	<b>40</b>	<b>113</b>
di cui: Albania	27	3	30
Bosnia-Erzegovina	12	28	40
Serbia	14	7	21
<b>Africa</b>	<b>239</b>	<b>6</b>	<b>245</b>
di cui: Algeria	15	3	18
Egitto	32	0	32
Gambia	34	0	34
Marocco	82	3	85
Senegal	21	0	21
Tunisia	31	0	31
<b>America</b>	<b>28</b>	<b>1</b>	<b>29</b>
<b>Asia</b>	<b>13</b>	<b>1</b>	<b>14</b>
<b>Apolide</b>	<b>1</b>	<b>0</b>	<b>1</b>
<b>Totale</b>	<b>1.113</b>	<b>115</b>	<b>1.228</b>

La tabella riporta il dettaglio dei Paesi per i quali il numero di minori è risultato pari o superiore a 10.



Tabella 17 – Delitti a carico dei minorenni e giovani adulti collocati in Comunità secondo la categoria. Anno 2017 - fino al 15 settembre.

DELITTI	Italiani			Stranieri			Totale		
	m	f	mf	m	f	mf	m	f	mf
<b>Contro la persona</b>	<b>267</b>	<b>20</b>	<b>287</b>	<b>85</b>	<b>8</b>	<b>93</b>	<b>352</b>	<b>28</b>	<b>380</b>
di cui: Omicidio volontario consumato	3	1	4	0	2	2	3	3	6
Omicidio volontario tentato	15	2	17	5	1	6	20	3	23
Percosse	8	1	9	4	0	4	12	1	13
Lesioni personali volontarie	105	11	116	53	5	58	158	16	174
Violenze sessuali	31	0	31	7	0	7	38	0	38
Violenza privata	15	1	16	4	0	4	19	1	20
Minaccia	40	2	42	9	0	9	49	2	51
Atti persecutori (stalking)	21	1	22	2	0	2	23	1	24
<b>Contro famiglia, moralità pubblica, buon costume</b>	<b>49</b>	<b>1</b>	<b>50</b>	<b>9</b>	<b>2</b>	<b>11</b>	<b>58</b>	<b>3</b>	<b>61</b>
di cui: Maltrattamenti in famiglia	48	1	49	8	2	10	56	3	59
<b>Contro il patrimonio</b>	<b>590</b>	<b>45</b>	<b>635</b>	<b>461</b>	<b>60</b>	<b>521</b>	<b>1.051</b>	<b>105</b>	<b>1.156</b>
di cui: Furto	192	15	207	229	40	269	421	55	476
Rapina	273	21	294	152	17	169	425	38	463
Estorsione	70	8	78	26	3	29	96	11	107
Danni a cose, animali, terreni	12	0	12	18	0	18	30	0	30
Ricettazione	40	1	41	30	0	30	70	1	71
<b>Contro l'incolumità pubblica</b>	<b>252</b>	<b>9</b>	<b>261</b>	<b>84</b>	<b>2</b>	<b>86</b>	<b>336</b>	<b>11</b>	<b>347</b>
di cui: Stupefacenti	245	9	254	83	2	85	328	11	339
<b>Contro la fede pubblica</b>	<b>6</b>	<b>1</b>	<b>7</b>	<b>18</b>	<b>3</b>	<b>21</b>	<b>24</b>	<b>4</b>	<b>28</b>
di cui: Falsità in atti e persone	5	1	6	18	3	21	23	4	27
<b>Contro Stato, altre istituzioni, ordine pubblico</b>	<b>41</b>	<b>2</b>	<b>43</b>	<b>23</b>	<b>3</b>	<b>26</b>	<b>64</b>	<b>5</b>	<b>69</b>
di cui: Violenza, resistenza a P.U.	32	1	33	20	1	21	52	2	54
<b>Altri delitti</b>	<b>71</b>	<b>0</b>	<b>71</b>	<b>22</b>	<b>0</b>	<b>22</b>	<b>93</b>	<b>0</b>	<b>93</b>
di cui: Armi	63	0	63	5	0	5	68	0	68
Norme in materia di immigrazione	0	0	0	17	0	17	17	0	17
<b>Totale DELITTI</b>	<b>1.276</b>	<b>78</b>	<b>1.354</b>	<b>702</b>	<b>78</b>	<b>780</b>	<b>1.978</b>	<b>156</b>	<b>2.134</b>

La tabella riporta il dettaglio dei delitti con frequenza pari o superiori a 10 o di particolare gravità.

I dati sono riferiti ai delitti per i quali i soggetti sono stati collocati in Comunità; il numero dei delitti è superiore al numero degli ingressi in quanto un minore può essere entrato nella struttura per uno o più delitti.

Tabella 18 – Collocamenti in Comunità negli anni dal 2007 al 2016 secondo la nazionalità e il sesso.

Anni	Italiani			Stranieri			Totale		
	m	f	mf	m	f	mf	m	f	mf
<b>2007</b>	1.056	46	<b>1.102</b>	667	127	<b>794</b>	1.723	173	<b>1.896</b>
<b>2008</b>	1.130	65	<b>1.195</b>	651	119	<b>770</b>	1.781	184	<b>1.965</b>
<b>2009</b>	1.160	52	<b>1.212</b>	542	71	<b>613</b>	1.702	123	<b>1.825</b>
<b>2010</b>	1.189	59	<b>1.248</b>	490	83	<b>573</b>	1.679	142	<b>1.821</b>
<b>2011</b>	1.222	75	<b>1.297</b>	540	89	<b>629</b>	1.762	164	<b>1.926</b>
<b>2012</b>	1.225	60	<b>1.285</b>	631	122	<b>753</b>	1.856	182	<b>2.038</b>
<b>2013</b>	1.119	70	<b>1.189</b>	594	111	<b>705</b>	1.713	181	<b>1.894</b>
<b>2014</b>	929	50	<b>979</b>	583	154	<b>737</b>	1.512	204	<b>1.716</b>
<b>2015</b>	864	56	<b>920</b>	623	145	<b>768</b>	1.487	201	<b>1.688</b>
<b>2016</b>	965	64	<b>1.029</b>	691	103	<b>794</b>	1.656	167	<b>1.823</b>

Grafico 4 – Collocamenti in Comunità negli anni dal 2007 al 2016, secondo la nazionalità.



Tabella 19 – Presenza media giornaliera nelle Comunità nel periodo dal 2007 al 2016 secondo la nazionalità e il sesso.

Anni	Italiani			Stranieri			Totale		
	m	f	mf	m	f	mf	m	f	mf
2007	343	21	<b>364</b>	164	16	<b>180</b>	508	37	<b>544</b>
2008	419	28	<b>447</b>	216	14	<b>230</b>	635	42	<b>677</b>
2009	495	29	<b>524</b>	228	12	<b>240</b>	723	41	<b>764</b>
2010	578	29	<b>607</b>	205	15	<b>220</b>	783	44	<b>827</b>
2011	613	37	<b>650</b>	234	20	<b>253</b>	847	57	<b>904</b>
2012	632	43	<b>675</b>	262	20	<b>282</b>	894	63	<b>957</b>
2013	597	38	<b>635</b>	267	23	<b>290</b>	864	61	<b>925</b>
2014	518	33	<b>551</b>	262	24	<b>286</b>	780	57	<b>837</b>
2015	508	30	<b>538</b>	247	23	<b>270</b>	755	53	<b>808</b>
2016	521	34	<b>555</b>	281	21	<b>302</b>	802	55	<b>857</b>

Grafico 5 – Presenza media giornaliera nelle Comunità nel periodo dal 2007 al 2016, secondo la nazionalità.

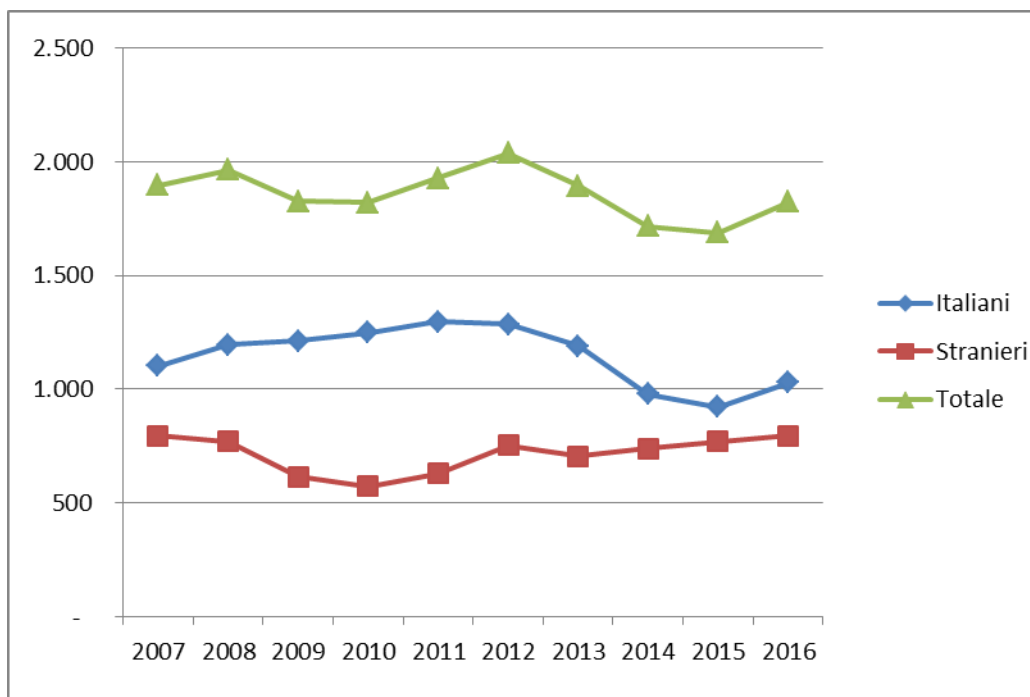
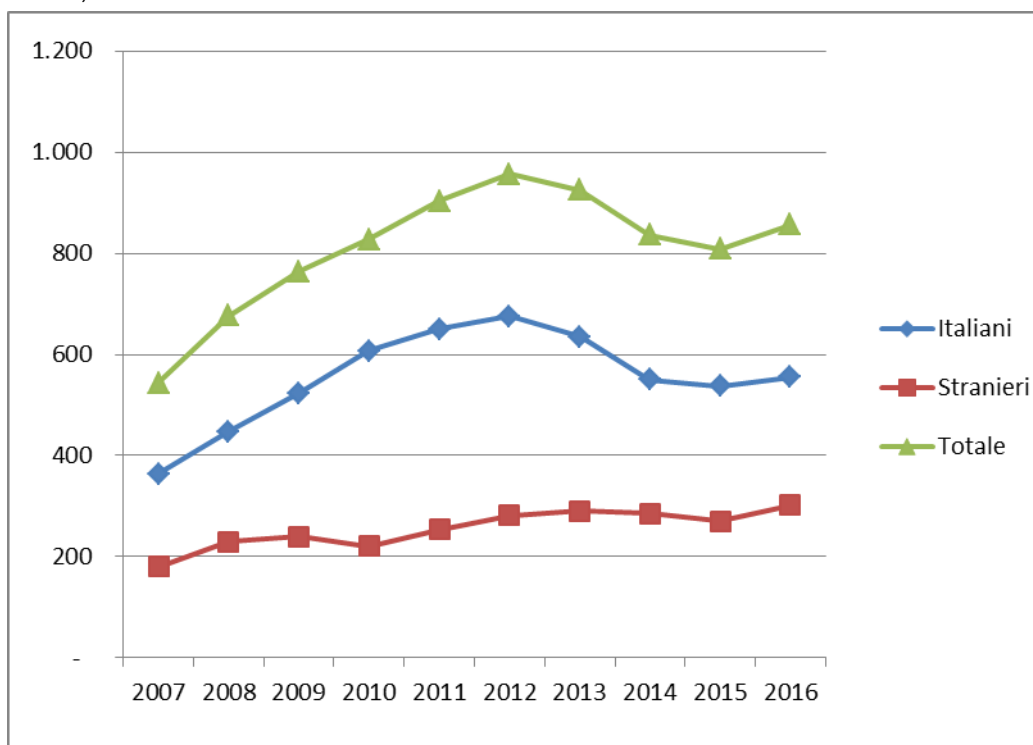

## CENTRI DIURNI POLIFUNZIONALI

Tabella 20 – Minorenni e giovani adulti frequentanti i Centri diurni polifunzionali alla data del 15 settembre 2017, secondo la sede, la nazionalità e il sesso.

CENTRI DIURNI POLIFUNZIONALI	Italiani			Stranieri			Totale		
	m	f	mf	m	f	mf	m	f	mf
Palermo	63	3	<b>66</b>	8	0	<b>8</b>	71	3	<b>74</b>
Santa Maria Capua Vetere (CE)	20	0	<b>20</b>	5	0	<b>5</b>	25	0	<b>25</b>
Nisida (NA)	6	0	<b>6</b>	0	0	<b>0</b>	6	0	<b>6</b>
<b>Totale</b>	<b>89</b>	<b>3</b>	<b>92</b>	<b>13</b>	<b>0</b>	<b>13</b>	<b>102</b>	<b>3</b>	<b>105</b>

Tabella 21 – Minorenni e giovani adulti frequentanti i Centri diurni polifunzionali alla data del 15 settembre, secondo l'età, la nazionalità e il sesso.

Età	Italiani			Stranieri			Totale		
	m	f	mf	m	f	mf	m	f	mf
<b>meno di 14 anni</b>	0	0	<b>0</b>	0	0	<b>0</b>	0	0	<b>0</b>
<b>14 anni</b>	0	0	<b>0</b>	0	0	<b>0</b>	0	0	<b>0</b>
<b>15 anni</b>	7	0	<b>7</b>	2	0	<b>2</b>	9	0	<b>9</b>
<b>16 anni</b>	10	1	<b>11</b>	0	0	<b>0</b>	10	1	<b>11</b>
<b>17 anni</b>	15	1	<b>16</b>	5	0	<b>5</b>	20	1	<b>21</b>
<b>giovani adulti</b>	57	1	<b>58</b>	6	0	<b>6</b>	63	1	<b>64</b>
<b>Totale</b>	<b>89</b>	<b>3</b>	<b>92</b>	<b>13</b>	<b>0</b>	<b>13</b>	<b>102</b>	<b>3</b>	<b>105</b>

Tabella 22 – Minorenni e giovani adulti frequentanti i Centri diurni polifunzionali alla data del 15 settembre 2017, secondo a provenienza e il sesso.

Paesi di provenienza	Sesso		Totale
	maschi	femmine	
Italia	89	3	92
Altri Paesi dell'Unione Europea	2	0	2
Africa	11	0	11
<b>Totale</b>	<b>102</b>	<b>3</b>	<b>105</b>

## ISTITUTI PENALI PER I MINORENNI

Tabella 23 - Ingressi e presenze negli Istituti penali per i minorenni nell'anno 2017, per sede. Situazione al 15 settembre 2017.

IPM	Ingresso stabile (compresi trasferimenti tra IPM)	Presenza media giornaliera	Presenti al 15 settembre 2017
Torino	83	38,9	42
Pontremoli (MS) (*)	61	16,1	14
Milano	164	51,4	42
Treviso	52	14,2	16
Bologna	81	22,5	22
Firenze-attività temporaneamente sospesa	0	0,0	0
Roma (**)	138	57,9	60
Nisida (NA) (**)	112	65,0	65
Airola (BN)	61	34,8	33
Bari	74	21,1	24
Potenza	17	11,2	10
Catanzaro	37	22,4	23
Palermo	59	24,0	27
Catania	58	48,9	43
Acireale (CT)	23	17,0	16
Caltanissetta	32	10,8	11
Quartucciu (CA)	41	11,7	14
<b>Totale</b>	<b>1.093</b>	<b>468,0</b>	<b>462</b>

(\*) solo femminile

(\*\*) con sezione femminile

Tabella 24 - Detenuti presenti negli IPM alla data del 15 settembre 2017, secondo la sede dell'IPM e l'età.

IPM	Minorenni		Giovani adulti		Totale
	14-15 anni	16-17 anni	18-20 anni	21-24 anni	
Torino	4	15	16	7	42
Pontremoli (MS) (*)	2	6	4	2	14
Milano	3	16	16	7	42
Treviso	0	9	5	2	16
Bologna	3	9	9	2	23
Firenze-attività temporaneamente sospesa	0	0	0	0	0
Roma (**)	6	24	22	7	59
Nisida (NA) (**)	2	21	28	15	66
Airola (BN)	0	7	20	6	33
Bari	1	11	9	2	23
Potenza	0	0	6	4	10
Catanzaro	1	5	13	4	23
Palermo	1	10	12	4	27
Catania	1	8	27	7	43
Acireale (CT)	1	2	9	4	16
Caltanissetta	0	6	3	2	11
Quartucciu (CA)	3	6	5	0	14
<b>Totale</b>	<b>28</b>	<b>155</b>	<b>204</b>	<b>75</b>	<b>462</b>

(\*) solo femminile

(\*\*) con sezione femminile

Tabella 25 – Detenuti presenti negli IPM alla data del 15 settembre 2017, secondo l'età, la nazionalità e il sesso.

Età	Italiani			Stranieri			Totale		
	maschi	femmine	totale	maschi	femmine	totale	maschi	femmine	totale
<b>14-15 anni</b>	12	2	<b>14</b>	9	5	<b>14</b>	21	7	<b>28</b>
<b>16-17 anni</b>	74	4	<b>78</b>	66	11	<b>77</b>	140	15	<b>155</b>
<b>18-20 anni</b>	119	1	<b>120</b>	78	6	<b>84</b>	197	7	<b>204</b>
<b>21-24 anni</b>	46	2	<b>48</b>	22	5	<b>27</b>	68	7	<b>75</b>
<b>Totale</b>	<b>251</b>	<b>9</b>	<b>260</b>	<b>175</b>	<b>27</b>	<b>202</b>	<b>426</b>	<b>36</b>	<b>462</b>

I dati sono acquisiti dal Sistema Informativo dei Servizi Minorili (SISM) e sono riferiti alla situazione alla data del 15 settembre 2017; l'elaborazione è stata effettuata in data 18 settembre 2017.

Tabella 26 – Detenuti presenti negli Istituti penali per i minorenni alla data del 15 settembre 2017, per posizione giuridica, età, nazionalità e sesso.

Minorenni.

Posizione giuridica	Italiani			Stranieri			Totale		
	m	f	mf	m	f	mf	m	f	mf
<b>In attesa di 1° giudizio</b>	37	2	<b>39</b>	32	2	<b>34</b>	69	4	<b>73</b>
<b>Appellanti</b>	2	0	<b>2</b>	1	2	<b>3</b>	3	2	<b>5</b>
<b>Ricorrenti</b>	0	0	<b>0</b>	1	0	<b>1</b>	1	0	<b>1</b>
<b>Mista senza definitivo</b>	35	2	<b>37</b>	20	7	<b>27</b>	55	9	<b>64</b>
<b>Definitivi</b>	2	1	<b>3</b>	4	1	<b>5</b>	6	2	<b>8</b>
<b>Mista con definitivo</b>	10	1	<b>11</b>	17	4	<b>21</b>	27	5	<b>32</b>
<b>Totale</b>	<b>86</b>	<b>6</b>	<b>92</b>	<b>75</b>	<b>16</b>	<b>91</b>	<b>161</b>	<b>22</b>	<b>183</b>

Giovani adulti.

Posizione giuridica	Italiani			Stranieri			Totale		
	m	f	mf	m	f	mf	m	f	mf
<b>In attesa di 1° giudizio</b>	6	0	<b>6</b>	9	0	<b>9</b>	15	0	<b>15</b>
<b>Appellanti</b>	3	0	<b>3</b>	5	0	<b>5</b>	8	0	<b>8</b>
<b>Ricorrenti</b>	0	1	<b>1</b>	0	0	<b>0</b>	0	1	<b>1</b>
<b>Mista senza definitivo</b>	26	0	<b>26</b>	18	3	<b>21</b>	44	3	<b>47</b>
<b>Definitivi</b>	22	1	<b>23</b>	12	2	<b>14</b>	34	3	<b>37</b>
<b>Mista con definitivo</b>	108	1	<b>109</b>	56	6	<b>62</b>	164	7	<b>171</b>
<b>Totale</b>	<b>165</b>	<b>3</b>	<b>168</b>	<b>100</b>	<b>11</b>	<b>111</b>	<b>265</b>	<b>14</b>	<b>279</b>

Totale.

Posizione giuridica	Italiani			Stranieri			Totale		
	m	f	mf	m	f	mf	m	f	mf
<b>In attesa di 1° giudizio</b>	43	2	<b>45</b>	41	2	<b>43</b>	84	4	<b>88</b>
<b>Appellanti</b>	5	0	<b>5</b>	6	2	<b>8</b>	11	2	<b>13</b>
<b>Ricorrenti</b>	0	1	<b>1</b>	1	0	<b>1</b>	1	1	<b>2</b>
<b>Mista senza definitivo</b>	61	2	<b>63</b>	38	10	<b>48</b>	99	12	<b>111</b>
<b>Definitivi</b>	24	2	<b>26</b>	16	3	<b>19</b>	40	5	<b>45</b>
<b>Mista con definitivo</b>	118	2	<b>120</b>	73	10	<b>83</b>	191	12	<b>203</b>
<b>Totale</b>	<b>251</b>	<b>9</b>	<b>260</b>	<b>175</b>	<b>27</b>	<b>202</b>	<b>426</b>	<b>36</b>	<b>462</b>

Tabella 27 – Ingressi negli Istituti penali per i minorenni secondo il motivo, la nazionalità e il sesso.  
Anno 2017 - fino al 15 settembre.

Motivo	Italiani			Stranieri			Totale		
	m	f	mf	m	f	mf	m	f	mf
<b>Per custodia cautelare</b>									
Dalla libertà	56	1	<b>57</b>	48	4	<b>52</b>	104	5	<b>109</b>
Da CPA	67	6	<b>73</b>	71	17	<b>88</b>	138	23	<b>161</b>
Da prescrizioni per trasformazione di misura	0	0	<b>0</b>	0	0	<b>0</b>	0	0	<b>0</b>
Da permanenza in casa per trasformazione di misura	0	0	<b>0</b>	0	0	<b>0</b>	0	0	<b>0</b>
Da comunità, per trasformazione di misura	18	1	<b>19</b>	14	0	<b>14</b>	32	1	<b>33</b>
Da comunità per nuovo procedimento	5	0	<b>5</b>	4	0	<b>4</b>	9	0	<b>9</b>
Da comunità, per aggravamento	130	6	<b>136</b>	75	12	<b>87</b>	205	18	<b>223</b>
Da istituto penale per adulti	1	0	<b>1</b>	5	0	<b>5</b>	6	0	<b>6</b>
<b>Per esecuzione di pena</b>									
Dalla libertà	53	9	<b>62</b>	43	32	<b>75</b>	96	41	<b>137</b>
Da comunità	1	0	<b>1</b>	2	0	<b>2</b>	3	0	<b>3</b>
Per revoca o sospensione misura alternativa	25	0	<b>25</b>	19	0	<b>19</b>	44	0	<b>44</b>
Per revoca libertà controllata	1	0	<b>1</b>	0	0	<b>0</b>	1	0	<b>1</b>
Dagli arresti domiciliari (adulti)	0	0	<b>0</b>	1	0	<b>1</b>	1	0	<b>1</b>
Da istituto penale per adulti	13	1	<b>14</b>	11	0	<b>11</b>	24	1	<b>25</b>
<b>Totale</b>	<b>370</b>	<b>24</b>	<b>394</b>	<b>293</b>	<b>65</b>	<b>358</b>	<b>663</b>	<b>89</b>	<b>752</b>

Tabella 28 – Ingressi negli Istituti penali per i minorenni secondo l'età, la nazionalità e il sesso.  
Anno 2017 - fino al 15 settembre.

Età	Italiani			Stranieri			Totale		
	m	f	mf	m	f	mf	m	f	mf
<b>14-15 anni</b>	37	5	<b>42</b>	36	14	<b>50</b>	73	19	<b>92</b>
<b>16-17 anni</b>	193	10	<b>203</b>	171	18	<b>189</b>	364	28	<b>392</b>
<b>18-20 anni</b>	100	4	<b>104</b>	59	21	<b>80</b>	159	25	<b>184</b>
<b>21-24 anni</b>	40	5	<b>45</b>	27	12	<b>39</b>	67	17	<b>84</b>
<b>Totale</b>	<b>370</b>	<b>24</b>	<b>394</b>	<b>293</b>	<b>65</b>	<b>358</b>	<b>663</b>	<b>89</b>	<b>752</b>

Tabella 29 – Ingressi negli Istituti penali per i minorenni secondo la provenienza e il sesso. Anno 2017 - fino al 15 settembre.

Paesi di provenienza	Sesso		Totale
	maschi	femmine	
<b>Italia</b>	<b>370</b>	<b>24</b>	<b>394</b>
<b>Altri Paesi dell'Unione Europea</b>	<b>66</b>	<b>26</b>	<b>92</b>
di cui: Croazia	12	10	22
Romania	45	16	61
<b>Altri Paesi europei</b>	<b>59</b>	<b>36</b>	<b>95</b>
di cui: Albania	17	1	18
Bosnia-Erzegovina	12	23	35
Serbia	13	10	23
<b>Africa</b>	<b>137</b>	<b>2</b>	<b>139</b>
di cui: Algeria	15	1	16
Egitto	13	0	13
Gambia	11	0	11
Marocco	54	0	54
Senegal	10	1	11
Tunisia	21	0	21
<b>America</b>	<b>20</b>	<b>0</b>	<b>20</b>
<b>Asia</b>	<b>11</b>	<b>1</b>	<b>12</b>
<b>Totale</b>	<b>663</b>	<b>89</b>	<b>752</b>

La tabella riporta il dettaglio dei Paesi per i quali il numero di minori è risultato pari o superiore a 10.

I dati sono acquisiti dal Sistema Informativo dei Servizi Minorili (SISM) e sono riferiti alla situazione alla data del 15 settembre 2017; l'elaborazione è stata effettuata in data 18 settembre 2017.



Tabella 30 – Delitti a carico dei minorenni e giovani adulti entrati negli Istituti penali per i minorenni secondo la categoria. Anno 2017 - fino al 15 settembre.

DELITTI	Italiani			Stranieri			Totale		
	m	f	mf	m	f	mf	m	F	mf
<b>Contro la persona</b>	<b>160</b>	<b>6</b>	<b>166</b>	<b>90</b>	<b>3</b>	<b>93</b>	<b>250</b>	<b>9</b>	<b>259</b>
di cui: Omicidio volontario consumato	7	0	7	4	0	4	11	0	11
Omicidio volontario tentato	22	2	24	8	0	8	30	2	32
Percosse	7	0	7	6	0	6	13	0	13
Lesioni personali volontarie	73	4	77	49	3	52	122	7	129
Violenze sessuali	6	0	6	12	0	12	18	0	18
Minaccia	22	0	22	5	0	5	27	0	27
<b>Contro famiglia, moralità pubblica, buon costume</b>	<b>14</b>	<b>0</b>	<b>14</b>	<b>1</b>	<b>1</b>	<b>2</b>	<b>15</b>	<b>1</b>	<b>16</b>
di cui: Maltrattamenti in famiglia	14	0	14	1	1	2	15	1	16
<b>Contro il patrimonio</b>	<b>457</b>	<b>31</b>	<b>488</b>	<b>336</b>	<b>98</b>	<b>434</b>	<b>793</b>	<b>129</b>	<b>922</b>
di cui: Furto	151	19	170	170	80	250	321	99	420
Rapina	249	9	258	122	12	134	371	21	392
Estorsione	21	1	22	11	4	15	32	5	37
Danni a cose, animali, terreni	5	1	6	9	0	9	14	1	15
Ricettazione	31	0	31	23	2	25	54	2	56
<b>Contro l'incolumità pubblica</b>	<b>139</b>	<b>8</b>	<b>147</b>	<b>44</b>	<b>1</b>	<b>45</b>	<b>183</b>	<b>9</b>	<b>192</b>
di cui: Stupefacenti	133	8	141	44	1	45	177	9	186
<b>Contro la fede pubblica</b>	<b>3</b>	<b>1</b>	<b>4</b>	<b>15</b>	<b>5</b>	<b>20</b>	<b>18</b>	<b>6</b>	<b>24</b>
di cui: Falsità in atti e persone	3	1	4	15	5	20	18	6	24
<b>Contro Stato, altre istituzioni, ordine pubblico</b>	<b>40</b>	<b>2</b>	<b>42</b>	<b>35</b>	<b>1</b>	<b>36</b>	<b>75</b>	<b>3</b>	<b>78</b>
di cui: Violenza, resistenza a P.U.	30	2	32	29	0	29	59	2	61
<b>Altri delitti</b>	<b>56</b>	<b>0</b>	<b>56</b>	<b>16</b>	<b>0</b>	<b>16</b>	<b>72</b>	<b>0</b>	<b>72</b>
di cui: Armi	55	0	55	10	0	10	65	0	65
<b>Totale DELITTI</b>	<b>869</b>	<b>48</b>	<b>917</b>	<b>537</b>	<b>109</b>	<b>646</b>	<b>1.406</b>	<b>157</b>	<b>1.563</b>

La tabella riporta il dettaglio dei delitti con frequenza pari o superiori a 10 o di particolare gravità.

I dati sono riferiti ai delitti per i quali i soggetti sono entrati in IPM; il numero dei delitti è superiore al numero degli ingressi in quanto un soggetto può essere entrato nella struttura per uno o più delitti.

Tabella 31 – Uscite dagli Istituti penali per i minorenni secondo il motivo, la nazionalità e il sesso.  
Anno 2017 - fino al 15 settembre.

Motivi di uscita	Italiani			Stranieri			Totale		
	m	f	mf	m	f	mf	m	f	mf
<b>Da custodia cautelare</b>									
Decorrenza termini custodia cautelare	3	0	3	3	0	3	6	0	6
Revoca della custodia cautelare	5	1	6	7	2	9	12	3	15
Remissione in libertà	15	0	15	27	5	32	42	5	47
Prescrizioni	0	0	0	4	0	4	4	0	4
Permanenza in casa	12	2	14	3	2	5	15	4	19
Collocamento in comunità (compresi fine aggravamento)	186	9	195	137	13	150	323	22	345
Sospensione del processo e messa alla prova	5	1	6	10	0	10	15	1	16
Arresti domiciliari	4	0	4	0	0	0	4	0	4
Sospensione condizionale della pena	5	0	5	6	2	8	11	2	13
Provvedimento del giudice a seguito di udienza	0	1	1	1	0	1	1	1	2
Estradizione	0	0	0	1	1	2	1	1	2
<b>Da espiazione pena</b>									
Espiazione della pena	48	5	53	32	13	45	80	18	98
Differimento esecuzione pena	0	3	3	0	18	18	0	21	21
Sospensione esecuzione pena	11	0	11	2	0	2	13	0	13
Sospensione condizionale della pena	0	0	0	1	0	1	1	0	1
Concessione liberazione anticipata	2	0	2	0	0	0	2	0	2
Concessione libertà controllata	1	0	1	0	0	0	1	0	1
Liberazione condizionale	0	1	1	0	0	0	0	1	1
Affidamento in prova al servizio sociale	22	0	22	19	1	20	41	1	42
Detenzione domiciliare	18	3	21	12	4	16	30	7	37
Concessione Legge 199/2010	12	0	12	18	2	20	30	2	32
<b>Trasferimenti a strutture per adulti</b>									
A strutture per adulti	28	0	28	15	0	15	43	0	43
<b>Totale</b>	<b>377</b>	<b>26</b>	<b>403</b>	<b>298</b>	<b>63</b>	<b>361</b>	<b>675</b>	<b>89</b>	<b>764</b>

I dati sono acquisiti dal Sistema Informativo dei Servizi Minorili (SISM) e sono riferiti alla situazione alla data del 15 settembre 2017; l'elaborazione è stata effettuata in data 18 settembre 2017.

Tabella 32 – Ingressi negli Istituti penali per i minorenni negli anni dal 2007 al 2016, secondo la nazionalità e il sesso.

Anni	Italiani			Stranieri			Totale		
	m	f	mf	m	f	mf	m	f	mf
2007	609	36	<b>645</b>	536	156	<b>692</b>	1.145	192	<b>1.337</b>
2008	657	37	<b>694</b>	524	129	<b>653</b>	1.181	166	<b>1.347</b>
2009	666	33	<b>699</b>	414	109	<b>523</b>	1.080	142	<b>1.222</b>
2010	689	24	<b>713</b>	355	104	<b>459</b>	1.044	128	<b>1.172</b>
2011	714	21	<b>735</b>	409	102	<b>511</b>	1.123	123	<b>1.246</b>
2012	649	18	<b>667</b>	466	119	<b>585</b>	1.115	137	<b>1.252</b>
2013	634	19	<b>653</b>	422	126	<b>548</b>	1.056	145	<b>1.201</b>
2014	509	14	<b>523</b>	357	112	<b>469</b>	866	126	<b>992</b>
2015	480	26	<b>506</b>	425	137	<b>562</b>	905	163	<b>1.068</b>
2016	549	25	<b>574</b>	458	109	<b>567</b>	1.007	134	<b>1.141</b>

Grafico 6 – Ingressi negli Istituti penali per i minorenni negli anni dal 2007 al 2016 secondo la nazionalità.



Tabella 33 – Presenza media giornaliera negli Istituti penali per i minorenni nel periodo dal 2007 al 2016 secondo la nazionalità e il sesso.

Anni	Italiani			Stranieri			Totale		
	m	f	mf	m	f	mf	m	f	mf
2007	199	6	205	182	36	218	380	42	422
2008	244	13	257	179	33	212	422	46	468
2009	290	6	296	179	28	207	469	34	503
2010	300	9	308	138	28	165	438	36	474
2011	319	6	325	140	21	161	459	27	486
2012	304	4	308	170	30	200	474	34	508
2013	263	5	268	155	29	184	418	34	452
2014	220	5	225	122	18	140	342	23	365
2015	233	7	240	167	29	196	400	36	436
2016	253	11	264	176	33	209	429	44	473

Grafico 7 – Presenza media giornaliera negli Istituti penali per i minorenni nel periodo dal 2007 al 2016 secondo la nazionalità.

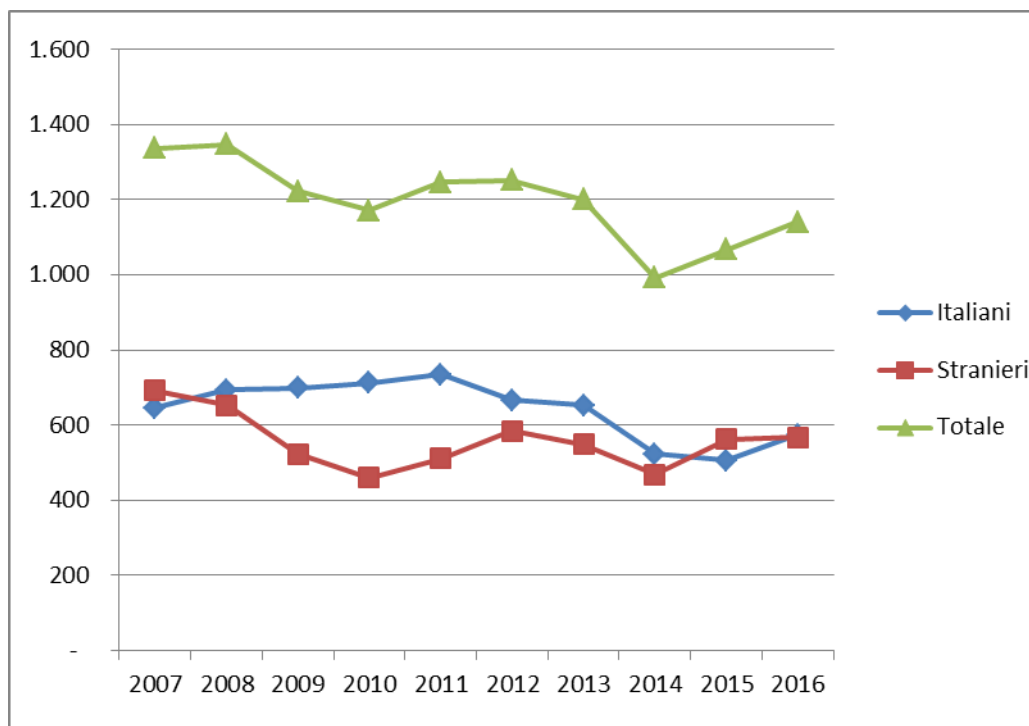