

I Servizi della Giustizia minorile
15 novembre 2017

Dati statistici

Dipartimento Giustizia minorile e di comunità
Ufficio I del Capo Dipartimento
Sezione Statistica
Via Damiano Chiesa, 24 00136 - Roma
Tel. 06/68188268 – 274 – 279 - 297
E-mail: statistiche.dgmc@giustizia.it

Aggiornamento al 15 del mese

Premessa

La presente analisi statistica è stata pensata per fornire un quadro sintetico e aggiornato dei minorenni e giovani adulti (fino ai venticinque anni) che per provvedimenti di natura penale sono presenti nei servizi minorili residenziali o in carico ai servizi sociali per i minorenni.

Gli *Uffici di Servizio Sociale per i minorenni* (USSM) intervengono in ogni stato e grado del procedimento penale, dal momento in cui, a seguito di denuncia, il minore entra nel circuito penale fino alla conclusione del suo percorso giudiziario; l'intervento a favore del minore viene avviato, su segnalazione dell'Autorità Giudiziaria, con la raccolta degli elementi conoscitivi per l'accertamento della personalità e per l'elaborazione dell'inchiesta sociale di base e prosegue con la formulazione del progetto educativo e con l'attuazione dei provvedimenti disposti dal giudice.

I Servizi minorili residenziali sono:

- *i Centri di prima accoglienza* (CPA), che accolgono temporaneamente i minorenni fermati, accompagnati o arrestati in flagranza di reato dalle forze dell'ordine su disposizione del Procuratore della Repubblica per i minorenni; il minore permane nel Centro di prima accoglienza fino all'udienza di convalida, per un tempo massimo di novantasei ore; nel corso dell'udienza di convalida il giudice (GIP) valuta se esistono elementi sufficienti per convalidare l'arresto o il fermo e decide sull'eventuale applicazione di una delle quattro possibili misure cautelari previste per i minorenni (prescrizioni, permanenza in casa, collocamento in comunità, custodia cautelare);
- *le Comunità*, ministeriali e del privato sociale, che hanno dimensioni strutturali e organizzative connotate da una forte apertura all'ambiente esterno, in cui sono collocati i minori sottoposti alla misura cautelare prevista dall'art.22 del D.P.R.448/88 (collocamento in comunità); l'ingresso in comunità può essere disposto anche nell'ambito di un provvedimento di messa alla prova o di concessione di una misura alternativa alla detenzione o di applicazione delle misure di sicurezza; alcune Comunità sono annesse ai Centri di prima accoglienza;
- *gli Istituti penali per i minorenni* (IPM), in cui sono eseguite la misura della custodia cautelare e la pena detentiva; gli IPM sono concepiti strutturalmente in modo da fornire risposte adeguate alla particolarità della giovane utenza ed alle esigenze connesse all'esecuzione dei provvedimenti dell'Autorità Giudiziaria; l'attività trattamentale è svolta da un'équipe multidisciplinare, in cui è presente un operatore socio-educativo di riferimento stabile appartenente all'Amministrazione; le attività formative, professionali, culturali e di animazione sono effettuate in collaborazione con operatori di altri Enti e avvalendosi di associazioni del privato sociale e del volontariato; negli IPM è presente personale del Corpo di Polizia Penitenziaria adeguatamente formato al rapporto con l'adolescenza.

L'Amministrazione gestisce, inoltre i *Centri diurni polifunzionali* (CDP), Servizi minorili non residenziali per l'accoglienza diurna dei minori dell'area penale e di minori in situazione di disagio

sociale e a rischio, anche se non sottoposti a procedimento penale; i CDP offrono attività educative, di studio, di formazione-lavoro, nonché ludico-ricreative e sportive.

La maggior parte dei minori autori di reato è in carico agli USSM ed è sottoposto a misure da eseguire in area penale esterna; la detenzione, infatti, assume per i minorenni carattere di residualità, per lasciare spazio a percorsi e risposte alternativi sempre a carattere penale.

Negli ultimi anni si sta assistendo ad una sempre maggiore applicazione del collocamento in comunità, non solo quale misura cautelare, ma anche nell'ambito di altri provvedimenti giudiziari, per la sua capacità di contemperare le esigenze educative con quelle contenitive di controllo.

L'utenza dei Servizi minorili è prevalentemente maschile; le ragazze sono soprattutto di nazionalità straniera e provengono dai Paesi dell'area dell'ex Jugoslavia e dalla Romania.

La presenza degli stranieri è maggiormente evidente nei Servizi residenziali; i dati sulle provenienze evidenziano che negli ultimi anni alle nazionalità tipiche della criminalità minorile, quali il Marocco, la Romania, l'Albania e i Paesi dell'ex Jugoslavia, tutt'ora prevalenti, si sono affiancate altre nazionalità, singolarmente poco rilevanti in termini numerici, ma che hanno contribuito a rendere multietnico e più complesso il quadro complessivo dell'utenza.

Con riferimento all'età, se negli ultimi anni si era già osservata una maggiore presenza di "giovani adulti",¹ con l'entrata in vigore del Decreto Legge 26 giugno 2014 n. 92, convertito con modificazioni in Legge 11 agosto 2014, n.117, il loro numero ha acquisito un'importanza ancora crescente, soprattutto in termini di presenza negli Istituti penali per i minorenni.

La criminalità minorile è connotata dalla prevalenza dei reati contro il patrimonio e, in particolare, dei reati di furto e rapina. Frequenti sono anche le violazioni delle disposizioni in materia di sostanze stupefacenti, mentre tra i reati contro la persona prevalgono le lesioni personali volontarie.

A cura dell'Ufficio I del Capo Dipartimento – Sezione Statistica:
Concetto Zanghi (dirigente)
Maria Stefania Totaro
Monica Nolfo
Viviana Condrò
Irene Pergolini

¹ Si tratta di ragazzi che hanno compiuto il reato da minorenni e che, secondo quanto previsto dalle disposizioni di attuazione del processo penale minorile, rimangono in carico ai Servizi minorili fino all'età di 21 anni (art.24 D.Lgs.28 luglio 1989 n. 272). Il Decreto Legge 26 giugno 2014 n. 92, convertito con modificazioni in Legge 11 agosto 2014, n.117, ha recentemente modificato tale normativa estendendo la competenza dei Servizi minorili fino al compimento dei 25 anni, sempre che, per quanti abbiano già compiuto il ventunesimo anno, non ricorrano particolari ragioni di sicurezza valutate dal giudice competente, tenuto conto anche delle finalità educative.

Minorenni e giovani adulti in carico ai Servizi della Giustizia Minorile

Dati di riepilogo - Situazione al 15 novembre 2017

Servizi minorili	Sesso		Totale
	maschi	femmine	
Presenti nei Servizi residenziali			
Centri di prima accoglienza	15	4	19
Istituti penali per i minorenni	418	34	452
Comunità ministeriali	23	0	23
Comunità private	907	68	975
<i>Totale</i>	<i>1.363</i>	<i>106</i>	<i>1.469</i>
In carico agli Uffici di servizio sociale per i minorenni (1)			
In messa alla prova (2)	1.606	127	1.733
In misura alternativa, sostitutiva, di sicurezza, cautelare (prescrizioni e permanenza in casa' (3)	368	52	420
Per indagini sociali e progetti trattamentali	3.663	490	4.153
<i>Totale</i>	<i>5.637</i>	<i>669</i>	<i>6.306</i>
<i>In altra situazione (4)</i>	<i>4.777</i>	<i>652</i>	<i>5.429</i>
Frequentanti i Centri diurni polifunzionali			
N. minori	143	9	152

Note:

(1) I dati sono riferiti ai soli soggetti in carico per:

- l'esecuzione di un provvedimento,
- indagini sociali e progetti trattamentali.

Non sono conteggiati i soggetti che, pur in carico all'Ufficio di Servizio Sociale, sono presenti nei Servizi residenziali indicati sopra.

(2) Non sono compresi i 524 soggetti in messa alla prova in comunità.

(3) Non sono compresi i 66 soggetti che eseguono queste misure in comunità.

(4) I dati sono riferiti ai soggetti in carico agli Uffici di servizio sociale per i minorenni per i quali si è conclusa l'esecuzione di una misura o è stata già evasa una richiesta dell'Autorità Giudiziaria e che sono in attesa di un'udienza.

UFFICI DI SERVIZIO SOCIALE PER I MINORENNI

DATI DI FLUSSO

Tabella 1 – Minorenni e giovani adulti in carico agli Uffici di servizio sociale per i minorenni, secondo il periodo di presa in carico, la nazionalità e il sesso. Anno 2017 - fino al 15 novembre.

Periodo di presa in carico	Italiani			Stranieri			Totale		
	m	f	mf	m	f	mf	m	f	mf
In carico all'inizio dell'anno da periodi precedenti	8.831	1.000	9.831	3.036	492	3.528	11.867	1.492	13.359
Presi in carico per la prima volta nel 2017	4.001	595	4.596	1.399	188	1.587	5.400	783	6.183
Totale	12.832	1.595	14.427	4.435	680	5.115	17.267	2.275	19.542

Tabella 2a - Minorenni e giovani adulti in carico agli Uffici di servizio sociale per i minorenni, secondo l'età alla prima presa in carico, la nazionalità e il sesso. Anno 2017 - fino al 15 novembre.

Età alla prima presa in carico	Italiani			Stranieri			Totale		
	m	f	mf	m	f	mf	m	f	mf
meno di 14 anni	63	13	76	18	4	22	81	17	98
14 anni	908	145	1.053	285	98	383	1.193	243	1.436
15 anni	2.201	295	2.496	650	143	793	2.851	438	3.289
16 anni	3.273	416	3.689	1.008	134	1.142	4.281	550	4.831
17 anni	3.477	408	3.885	1.413	158	1.571	4.890	566	5.456
giovani adulti	2.910	318	3.228	1.061	143	1.204	3.971	461	4.432
Totale	12.832	1.595	14.427	4.435	680	5.115	17.267	2.275	19.542

Tabella 2b - Minorenni e giovani adulti in carico agli Uffici di servizio sociale per i minorenni, secondo l'età nel periodo considerato, la nazionalità e il sesso. Anno 2017 - fino al 15 novembre.

Età nel periodo considerato	Italiani			Stranieri			Totale		
	m	f	mf	m	f	mf	m	f	mf
meno di 14 anni	31	6	37	8	0	8	39	6	45
14 anni	301	74	375	77	26	103	378	100	478
15 anni	1.059	179	1.238	282	69	351	1.341	248	1.589
16 anni	2.107	344	2.451	607	92	699	2.714	436	3.150
17 anni	2.819	369	3.188	1.082	131	1.213	3.901	500	4.401
giovani adulti	6.515	623	7.138	2.379	362	2.741	8.894	985	9.879
Totale	12.832	1.595	14.427	4.435	680	5.115	17.267	2.275	19.542

L'età è calcolata all'inizio dell'anno per i soggetti in carico da periodi precedenti, alla presa in carico per i nuovi soggetti.

Tabella 3 - Minorenni e giovani adulti in carico agli Uffici di servizio sociale per i minorenni, secondo la provenienza e il sesso. Anno 2017 - fino al 15 novembre.

Paesi di provenienza	Sesso		Totale
	maschi	femmine	
Italia	12.832	1.595	14.427
Paesi dell'Unione Europea	932	299	1.231
di cui: Croazia	61	81	142
Romania	742	197	939
Altri Paesi europei	997	228	1.225
di cui: Albania	487	23	510
Bosnia-Erzegovina	89	105	194
Kosovo	66	7	73
Macedonia	62	11	73
Moldova	89	10	99
Serbia	99	52	151
Ucraina	59	9	68
Africa	2.017	97	2.114
di cui: Costa d'Avorio	46	6	52
Egitto	281	3	284
Gambia	225	0	225
Ghana	55	2	57
Marocco	741	56	797
Nigeria	86	9	95
Senegal	154	6	160
Tunisia	211	7	218
America	272	44	316
di cui: Brasile	54	9	63
Ecuador	62	5	67
Asia	213	12	225
Apolidi	4	0	4
Totale	17.267	2.275	19.542

La tabella riporta il dettaglio dei Paesi per i quali il numero di minori è risultato pari o superiore a 50.

Tabella 4 - Minorenni e giovani adulti in carico agli Uffici di servizio sociale per i minorenni, secondo la sede e il periodo di presa in carico. Anno 2017 - fino al 15 novembre.

USSM	Periodo di presa in carico		Totale
	In carico all'inizio dell'anno da periodi precedenti	Presi in carico per la prima volta nel 2017	
Ancona	447	244	691
Bari	856	361	1.217
Bologna	1.939	650	2.589
Bolzano	117	80	197
Brescia	363	152	515
Cagliari	351	195	546
Caltanissetta	589	201	790
Campobasso	167	116	283
Catania	914	514	1.428
Catanzaro	333	243	576
Firenze	474	322	796
Genova	527	286	813
L'Aquila	329	222	551
Lecce	373	260	633
Messina	379	144	523
Milano	372	191	563
Napoli	599	235	834
Palermo	692	380	1.072
Perugia	237	164	401
Potenza	203	142	345
Reggio Calabria	267	95	362
Roma	1.074	525	1.599
Salerno	206	78	284
Sassari	256	166	422
Taranto	301	144	445
Torino	563	219	782
Trento	217	116	333
Trieste	403	172	575
Venezia	459	189	648

I soggetti in carico a più USSM sono conteggiati in corrispondenza di ciascuno di essi; la somma dei dati delle diverse sedi USSM è superiore al numero effettivo dei soggetti in carico nel periodo in esame e, per questo motivo, non è riportata in tabella.

Tabella 5 – Reati dei minorenni e giovani adulti in carico agli Uffici di servizio sociale per i minorenni, secondo la categoria. Anno 2017 - fino al 15 novembre.

REATI	Italiani			Stranieri			Totale		
	m	f	mf	m	f	mf	m	f	mf
DELITTI									
Contro la persona	8.474	1.008	9.482	3.203	240	3.443	11.677	1.248	12.925
di cui: Omicidio volontario consumato	211	15	226	78	6	84	289	21	310
Omicidio volontario tentato	143	6	149	50	1	51	193	7	200
Percosse	406	75	481	172	14	186	578	89	667
Lesioni personali volontarie	3.431	378	3.809	1.418	104	1.522	4.849	482	5.331
Rissa	333	27	360	186	4	190	519	31	550
Sfruttamento pornografia minorile	152	22	174	16	2	18	168	24	192
Sequestro di persona	71	4	75	52	2	54	123	6	129
Violenze sessuali	687	12	699	258	9	267	945	21	966
Atti sessuali con minorenne	100	1	101	19	1	20	119	2	121
Violenza privata	524	74	598	281	22	303	805	96	901
Minaccia	1.285	178	1.463	471	40	511	1.756	218	1.974
Atti persecutori (stalking)	294	47	341	54	3	57	348	50	398
Violazione di domicilio	112	8	120	20	4	24	132	12	144
Ingiuria	485	104	589	129	19	148	614	123	737
Diffamazione	115	45	160	7	4	11	122	49	171
Contro famiglia, moralità pubblica, buon costume	368	38	406	78	11	89	446	49	495
di cui: Maltrattamenti in famiglia	288	34	322	53	6	59	341	40	381
Contro il patrimonio	13.655	1.184	14.839	7.542	1.811	9.353	21.197	2.995	24.192
di cui: Furto	6.237	742	6.979	3.897	1.573	5.470	10.134	2.315	12.449
Rapina	3.172	151	3.323	1.603	139	1.742	4.775	290	5.065
Estorsione	701	45	746	280	21	301	981	66	1.047
Danni	1.511	112	1.623	642	32	674	2.153	144	2.297
Truffa	151	33	184	103	2	105	254	35	289
Ricettazione	1.763	93	1.856	961	41	1.002	2.724	134	2.858
Contro l'incolumità pubblica	4.780	255	5.035	990	28	1.018	5.770	283	6.053
di cui: Stupefacenti	4.474	246	4.720	923	27	950	5.397	273	5.670
Incendio	108	4	112	21	1	22	129	5	134
Danneggiamento seguito da incendio	160	2	162	39	0	39	199	2	201
Contro la fede pubblica	391	71	462	312	97	409	703	168	871
di cui: Falsità in atti e persone	326	60	386	277	97	374	603	157	760
Contro Stato, altre istituzioni, ordine pubblico	1.923	218	2.141	911	81	992	2.834	299	3.133
di cui: Violenza, resistenza a P.U.	1.532	120	1.652	775	54	829	2.307	174	2.481
Altri delitti	914	37	951	221	5	226	1.135	42	1.177
di cui: Armi	711	16	727	39	0	39	750	16	766
Norme in materia di immigrazione	1	0	1	139	0	139	140	0	140
Prevenzione riciclaggio	80	18	98	16	2	18	96	20	116
Codice della strada	44	1	45	8	1	9	52	2	54
Totale DELITTI	30.505	2.811	33.316	13.257	2.273	15.530	43.762	5.084	48.846
CONTRAVVENZIONI	2.353	159	2.512	761	109	870	3.114	268	3.382
di cui: Ordine pubblico e tranquillità pubblica	409	75	484	138	9	147	547	84	631
Incolumità pubblica	147	8	155	21	0	21	168	8	176
Prevenzione di talune specie di reati	108	12	120	30	34	64	138	46	184
Armi	1.380	50	1.430	481	57	538	1.861	107	1.968
Codice della strada	262	11	273	24	0	24	286	11	297
SANZIONI AMMINISTRATIVE	836	9	845	174	6	180	1.010	15	1.025
di cui: Codice della strada	833	9	842	173	6	179	1.006	15	1.021
TOTALE COMPLESSIVO	33.694	2.979	36.673	14.192	2.388	16.580	47.886	5.367	53.253

I dati sono riferiti ai reati dei procedimenti penali a carico dei minori nel periodo in esame; il numero dei reati è superiore al numero dei minori in quanto un minore può avere a carico uno o più reati.

La tabella riporta il dettaglio delle tipologie di reato con frequenza pari o superiore a 100 o di particolare interesse.

I dati sono acquisiti dal Sistema Informativo dei Servizi Minorili (SISM) e sono riferiti alla situazione alla data del 15 novembre 2017; l'elaborazione è stata effettuata in data 17 novembre 2017.

Tabella 6 – Minorenni e giovani adulti in carico agli Uffici di servizio sociale per i minorenni negli anni dal 2007 al 2016 secondo la nazionalità e il sesso.

Anni	Italiani			Stranieri			Totale		
	m	f	mf	m	f	mf	m	f	mf
2007	10.689	1.083	11.772	2.516	456	2.972	13.205	1.539	14.744
2008	13.015	1.382	14.397	2.944	473	3.417	15.959	1.855	17.814
2009	14.023	1.457	15.480	2.981	424	3.405	17.004	1.881	18.885
2010	14.335	1.337	15.672	2.387	304	2.691	16.722	1.641	18.363
2011	15.260	1.624	16.884	2.870	403	3.273	18.130	2.027	20.157
2012	14.885	1.745	16.630	3.322	455	3.777	18.207	2.200	20.407
2013	14.509	1.713	16.222	3.469	522	3.991	17.978	2.235	20.213
2014	14.192	1.748	15.940	3.661	594	4.255	17.853	2.342	20.195
2015	14.136	1.777	15.913	3.937	688	4.625	18.073	2.465	20.538
2016	14.492	1.871	16.363	4.691	794	5.485	19.183	2.665	21.848

Grafico 1 – Minorenni e giovani adulti in carico agli Uffici di servizio sociale per i minorenni negli anni dal 2007 al 2016 secondo la nazionalità.



Grafico 2 – Minorenni e giovani adulti in carico agli Uffici di servizio sociale per i minorenni nell'anno 2016 secondo il periodo di presa in carico.



CENTRI DI PRIMA ACCOGLIENZA

Tabella 7 – Ingressi e presenze nei Centri di prima accoglienza nell'anno 2017, per sede di CPA. Situazione al 15 novembre 2017.

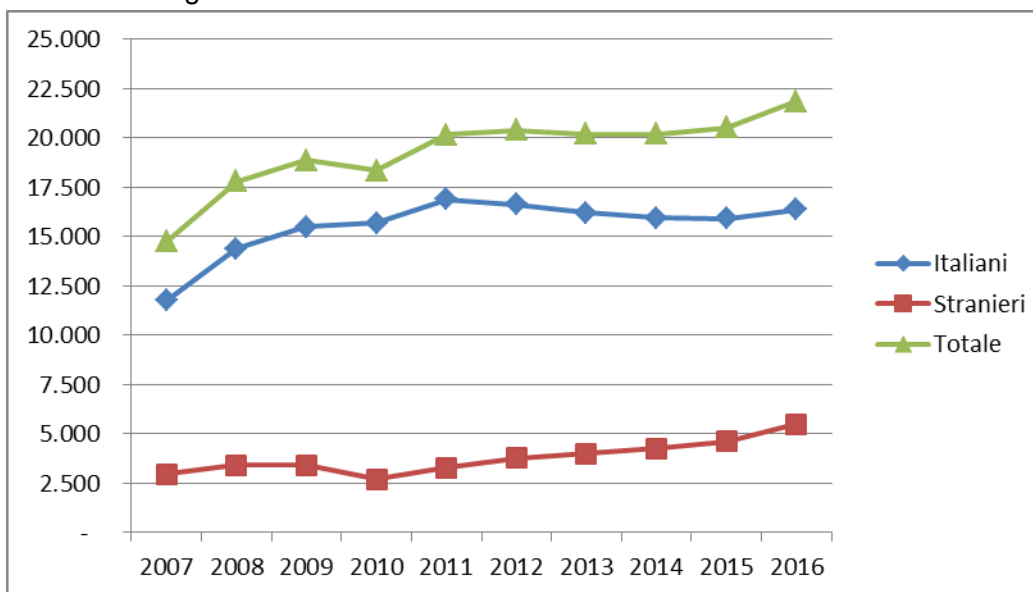
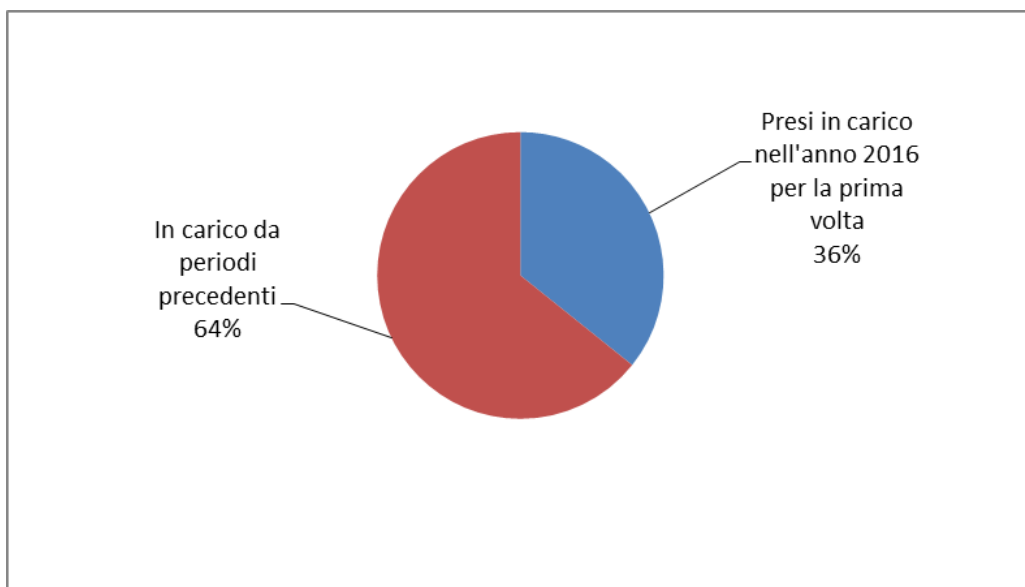
CPA	Ingressi stabili (compresi trasferimenti tra CPA)	Presenza media giornaliera	Presenti al 15 novembre 2017
Torino	50	0,5	1
Genova	23	0,2	0
Milano	204	2,1	5
Brescia (*)	19	0,2	0
Treviso	29	0,3	0
Trieste (*)	2	0,0	0
Bologna	67	0,6	0
Firenze	45	0,5	3
Roma	270	2,9	2
Ancona	5	0,1	0
L'Aquila	17	0,2	0
Napoli (**)	124	1,1	1
Nisida (NA) (**)	2	0,0	0
Salerno	11	0,1	0
Bari	47	0,5	1
Lecce	24	0,3	0
Catanzaro	10	0,1	2
Potenza	4	0,0	0
Palermo	47	0,4	0
Messina	10	0,1	0
Caltanissetta	13	0,1	0
Catania	77	0,7	3
Quartucciu (CA)	32	0,3	1
Sassari	9	0,1	0
Totale	1.141	11,5	19

Nota: Nei CPA di Reggio Calabria, Taranto e Trento l'attività è stata sospesa con decreto del 7 marzo 2016.

(*) CPA svolti in strutture comunitarie private convenzionate.

(**) Napoli = maschile; Nisida (NA) = femminile.

I dati sono acquisiti dal Sistema Informativo dei Servizi Minorili (SISM) e sono riferiti alla situazione alla data del 15 novembre 2017; l'elaborazione è stata effettuata in data 17 novembre 2017.

Tabella 8 – Ingressi nei Centri di prima accoglienza secondo l'età, la nazionalità e il sesso. Anno 2017 - fino al 15 novembre.

Età	Italiani			Stranieri			Totale		
	m	f	mf	m	f	mf	m	f	mf
meno di 14 anni	0	0	0	3	14	17	3	14	17
14 anni	18	6	24	43	36	79	61	42	103
15 anni	84	5	89	61	36	97	145	41	186
16 anni	193	7	200	122	32	154	315	39	354
17 anni	223	14	237	198	35	233	421	49	470
18 anni e oltre	5	0	5	2	4	6	7	4	11
Totale	523	32	555	429	157	586	952	189	1.141

Tabella 9 - Ingressi nei Centri di prima accoglienza secondo la provenienza e il sesso. Anno 2017 - fino al 15 novembre.

Paesi di provenienza	Sesso		Totale
	maschi	femmine	
Italia	523	32	555
Altri Paesi dell'Unione Europea	112	53	165
di cui: Croazia	16	21	37
Romania	86	31	117
Altri Paesi europei	87	97	184
di cui: Albania	25	1	26
Bosnia-Erzegovina	24	75	99
Serbia	26	18	44
Africa	188	3	191
di cui: Algeria	15	0	15
Egitto	27	0	27
Gambia	29	0	29
Marocco	64	3	67
Senegal	16	0	16
Tunisia	20	0	20
America	18	1	19
Asia	22	3	25
di cui: Cina	9	2	11
Apolide	2	0	2
Totale	952	189	1.141

La tabella riporta il dettaglio dei Paesi per i quali il numero di minori è risultato pari o superiore a 10.

I dati sono acquisiti dal Sistema Informativo dei Servizi Minorili (SISM) e sono riferiti alla situazione alla data del 15 novembre 2017; l'elaborazione è stata effettuata in data 17 novembre 2017.

Tabella 10 – Delitti a carico dei minori entrati nei Centri di prima accoglienza secondo la categoria. Anno 2017 - fino al 15 novembre.

DELITTI	Italiani			Stranieri			Totale		
	m	f	mf	m	f	mf	m	f	mf
Contro la persona	75	3	78	68	4	72	143	7	150
di cui: Omicidio volontario consumato	7	0	7	2	0	2	9	0	9
Omicidio volontario tentato	21	1	22	7	0	7	28	1	29
Lesioni personali volontarie	37	2	39	44	4	48	81	6	87
Violenze sessuali	6	0	6	10	0	10	16	0	16
Contro famiglia, moralità pubblica, buon costume	3	0	3	5	0	5	8	0	8
Contro il patrimonio	322	23	345	376	157	533	698	180	878
di cui: Furto	142	15	157	220	129	349	362	144	506
Rapina	131	7	138	109	25	134	240	32	272
Estorsione	18	1	19	17	1	18	35	2	37
Danni a cose, animali, terreni	8	0	8	12	0	12	20	0	20
Ricettazione	23	0	23	17	2	19	40	2	42
Contro l'incolumità pubblica	221	12	233	90	2	92	311	14	325
di cui: Stupefacenti	220	12	232	87	2	89	307	14	321
Contro la fede pubblica	1	0	1	17	3	20	18	3	21
di cui: Falsità in atti e persone	0	0	0	17	3	20	17	3	20
Contro lo Stato, altre istituzioni, ordine pubblico	25	1	26	34	2	36	59	3	62
di cui: Violenza e resistenza a P.U.	20	1	21	28	0	28	48	1	49
Altri delitti	38	0	38	11	0	11	49	0	49
di cui: Armi	37	0	37	3	0	3	40	0	40
Totale DELITTI	685	39	724	601	168	769	1.286	207	1.493

La tabella riporta il dettaglio dei delitti con frequenza pari o superiori a 10 o di particolare gravità.

I dati sono riferiti ai delitti per i quali i minori sono entrati in CPA; il numero dei delitti è superiore al numero degli ingressi in quanto un minore può essere entrato nella struttura per uno o più delitti.

Tabella 11 – Uscite dai Centri di prima accoglienza secondo il provvedimento di dimissione, la nazionalità e il sesso. Anno 2017 - fino al 15 novembre.

Uscite	Italiani			Stranieri			Totale		
	m	f	mf	m	f	mf	m	f	mf
Con applicazione misura cautelare									
Prescrizioni	72	4	76	40	18	58	112	22	134
Permanenza in casa	118	5	123	69	32	101	187	37	224
Collocamento in comunità	190	8	198	138	53	191	328	61	389
Custodia cautelare	88	6	94	98	21	119	186	27	213
Altre uscite									
Remissione in libertà	43	7	50	73	29	102	116	36	152
Minore di 14 anni	0	0	0	1	3	4	1	3	4
Minore in stato gravidanza	0	0	0	0	0	0	0	0	0
Decorrenza dei termini	0	0	0	0	1	1	0	1	1
Estraneità al fatto	0	0	0	0	0	0	0	0	0
Mancanza di altri presupposti	2	0	2	2	0	2	4	0	4
Totale	513	30	543	421	157	578	934	187	1.121

I dati sono acquisiti dal Sistema Informativo dei Servizi Minorili (SISM) e sono riferiti alla situazione alla data del 15 novembre 2017; l'elaborazione è stata effettuata in data 17 novembre 2017.

Tabella 12 - Ingressi nei Centri di prima accoglienza negli anni dal 2007 al 2016 secondo la nazionalità e il sesso.

Anni	Italiani			Stranieri			Totale		
	m	f	mf	m	f	mf	m	f	mf
2007	1.469	76	1.545	1.236	604	1.840	2.705	680	3.385
2008	1.462	85	1.547	1.021	340	1.361	2.483	425	2.908
2009	1.443	51	1.494	704	224	928	2.147	275	2.422
2010	1.355	68	1.423	616	214	830	1.971	282	2.253
2011	1.337	75	1.412	696	235	931	2.033	310	2.343
2012	1.191	65	1.256	668	269	937	1.859	334	2.193
2013	951	67	1.018	690	312	1.002	1.641	379	2.020
2014	689	38	727	565	256	821	1.254	294	1.548
2015	613	40	653	579	206	785	1.192	246	1.438
2016	658	48	706	517	158	675	1.175	206	1.381

Grafico 3 - Ingressi nei Centri di prima accoglienza negli anni dal 2007 al 2016, secondo la nazionalità.

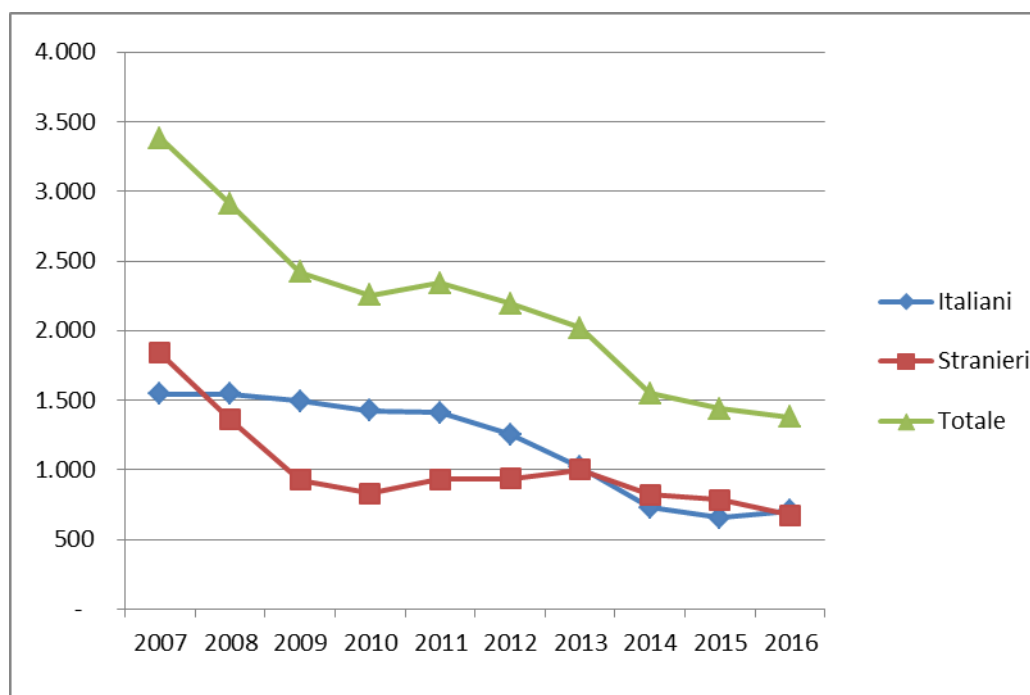

COMUNITA'

Tabella 13 - Tabella 13 - Ingressi e presenze nelle Comunità nell'anno 2017. Comunità ministeriali e private. Situazione al 15 novembre 2017.

a. Comunità ministeriali

Comunità ministeriali	Collocamenti (compresi trasferimenti tra Comunità)	Presenza media giornaliera	Presenti al 15 novembre 2017
Bologna	46	5,1	5
Salerno (*)	1	0,9	0
Lecce (**)	0	0,4	0
Catanzaro	16	9,7	12
Reggio Calabria	7	4,6	6
Caltanissetta (***)	0	0,0	0
Totale	70	20,7	23

Nota: Nelle Comunità di Genova, Nisida e Santa Maria Capua Vetere l'attività è stata sospesa con decreto del 7 marzo 2016.

Nella Comunità di Potenza l'attività è stata sospesa dal 10 giugno 2015.

La Comunità di Napoli ha cessato l'attività nel 2013.

La Comunità di Palermo ha cessato l'attività alla data del 31 dicembre 2009.

(*) L'attività è stata sospesa con decreto del 5 luglio 2017.

(**) L'attività è stata sospesa dal 1 febbraio 2017.

(***) L'attività è stata sospesa con decreto del 7 luglio 2017.

b. Comunità private per regione della struttura

Comunità private per regione	Collocamenti (compresi trasferimenti tra Comunità)	Presenza media giornaliera	Presenti al 15 novembre 2017
Piemonte	72	45,8	44
Valle d'Aosta	2	2,1	2
Liguria	40	29,0	29
Lombardia	346	183,0	200
Veneto	97	42,3	49
Trentino Alto Adige	3	1,5	1
Friuli Venezia Giulia	9	4,6	2
Emilia Romagna	143	71,5	84
Toscana	59	25,7	25
Umbria	18	13,8	13
Marche	44	26,7	32
Lazio	167	63,9	72
Abruzzo	26	8,3	12
Molise	0	0,2	0
Campania	247	92,4	111
Puglia	141	80,7	79
Basilicata	2	2,0	2
Calabria	16	14,7	11
Sicilia	198	153,2	145
Sardegna	78	58,7	62
Totale	1.708	920,0	975

I dati sono acquisiti dal Sistema Informativo dei Servizi Minorili (SISM) e sono riferiti alla situazione alla data del 15 novembre 2017; l'elaborazione è stata effettuata in data 17 novembre 2017.

c. Comunità private per Centro Giustizia Minorile inviante

Comunità private per Centro Giustizia Minorile	Collocamenti (compresi trasferimenti tra Comunità)	Presenza media giornaliera	Presenti al 15 novembre 2017
Torino	98	67,3	67
Milano	367	191,3	206
Venezia	135	60,5	65
Bologna	155	75,4	88
Firenze	77	41,2	43
Roma	192	78,3	89
Napoli	243	92,4	110
Bari	141	79,4	81
Catanzaro	21	17,5	14
Cagliari	84	65,1	69
Palermo	195	151,6	143
Totale	1.708	920,0	975

d. Riepilogo

Comunità	Collocamenti (compresi trasferimenti tra Comunità)	Presenza media giornaliera	Presenti al 15 novembre 2017
Comunità ministeriali	70	20,7	23
Comunità private	1.708	920,0	975
Totale	1.778	940,7	998

Tabella 14 – Collocamenti in Comunità secondo il motivo, la nazionalità e il sesso. Anno 2017 - fino al 15 novembre.

Motivo	Italiani			Stranieri			Totale		
	m	f	mf	m	f	mf	m	f	mf
Per arresto o accompagnamento a seguito di flagranza (*)	1	0	1	1	0	1	2	0	2
Per misura cautelare del collocamento in comunità	490	31	521	280	64	344	770	95	865
Da prescrizioni, per trasformazione misura	2	0	2	0	0	0	2	0	2
Da permanenza in casa, per trasformazione misura	13	0	13	7	1	8	20	1	21
Da IPM, per trasformazione misura	57	4	61	56	8	64	113	12	125
Da IPM, per fine aggravamento	126	6	132	59	7	66	185	13	198
Per messa alla prova	173	15	188	86	6	92	259	21	280
Per applicazione misure alternative	16	1	17	30	2	32	46	3	49
Per misura di sicurezza	7	0	7	3	0	3	10	0	10
Per libertà controllata	0	1	1	0	0	0	0	1	1
Per altri motivi	0	0	0	0	0	0	0	0	0
Totale	885	58	943	522	88	610	1.407	146	1.553

(*) Collocamenti ai sensi degli artt. 18 e 18 bis D.P.R. 448/88 assimilabili ad arresto, fermo, accompagnamento presso un CPA.

I dati sono acquisiti dal Sistema Informativo dei Servizi Minorili (SISM) e sono riferiti alla situazione alla data del 15 novembre 2017; l'elaborazione è stata effettuata in data 17 novembre 2017.

Tabella 15 – Collocamenti in Comunità secondo l'età, la nazionalità e il sesso. Anno 2017 - fino al 15 novembre.

Età	Italiani			Stranieri			Totale		
	m	f	mf	m	f	mf	m	f	mf
meno di 14 anni	0	0	0	2	2	4	2	2	4
14 anni	29	5	34	17	17	34	46	22	68
15 anni	100	8	108	48	18	66	148	26	174
16 anni	232	17	249	121	22	143	353	39	392
17 anni	350	19	369	234	18	252	584	37	621
giovani adulti	174	9	183	100	11	111	274	20	294
Totale	885	58	943	522	88	610	1.407	146	1.553

Tabella 16 - Collocamenti in Comunità secondo la provenienza e il sesso. Anno 2017 - fino al 15 novembre.

Paesi di provenienza	Sesso		Totale
	maschi	femmine	
Italia	885	58	943
Altri Paesi dell'Unione Europea	87	27	114
di cui: Croazia	13	8	21
Romania	66	17	83
Altri Paesi europei	89	51	140
di cui: Albania	27	3	30
Bosnia-Erzegovina	14	34	48
Serbia	22	11	33
Africa	297	8	305
di cui: Algeria	21	3	24
Egitto	44	0	44
Gambia	40	0	40
Marocco	97	5	102
Senegal	27	0	27
Tunisia	34	0	34
America	33	1	34
Asia	15	1	16
Apolide	1	0	1
Totale	1.407	146	1.553

La tabella riporta il dettaglio dei Paesi per i quali il numero di minori è risultato pari o superiore a 10.

I dati sono acquisiti dal Sistema Informativo dei Servizi Minorili (SISM) e sono riferiti alla situazione alla data del 15 novembre 2017; l'elaborazione è stata effettuata in data 17 novembre 2017.

Tabella 17 – Delitti a carico dei minorenni e giovani adulti collocati in Comunità secondo la categoria. Anno 2017 - fino al 15 novembre.

DELITTI	Italiani			Stranieri			Totale		
	m	f	mf	m	f	mf	m	f	mf
Contro la persona	340	21	361	114	10	124	454	31	485
di cui: Omicidio volontario consumato	3	1	4	1	2	3	4	3	7
Omicidio volontario tentato	21	2	23	8	1	9	29	3	32
Percosse	9	1	10	5	0	5	14	1	15
Lesioni personali volontarie	134	11	145	65	7	72	199	18	217
Violenze sessuali	44	0	44	9	0	9	53	0	53
Violenza privata	20	1	21	8	0	8	28	1	29
Minaccia	47	2	49	12	0	12	59	2	61
Atti persecutori (stalking)	26	2	28	2	0	2	28	2	30
Contro famiglia, moralità pubblica, buon costume	71	1	72	9	2	11	80	3	83
di cui: Maltrattamenti in famiglia	70	1	71	8	2	10	78	3	81
Contro il patrimonio	735	51	786	555	90	645	1.290	141	1.431
di cui: Furto	238	18	256	279	63	342	517	81	598
Rapina	341	23	364	177	24	201	518	47	565
Estorsione	87	9	96	34	3	37	121	12	133
Danni a cose, animali, terreni	14	0	14	19	0	19	33	0	33
Ricettazione	52	1	53	39	0	39	91	1	92
Contro l'incolumità pubblica	317	10	327	100	2	102	417	12	429
di cui: Stupefacenti	307	10	317	99	2	101	406	12	418
Contro la fede pubblica	8	1	9	21	3	24	29	4	33
di cui: Falsità in atti e persone	6	1	7	21	3	24	27	4	31
Contro Stato, altre istituzioni, ordine pubblico	48	2	50	29	3	32	77	5	82
di cui: Violenza, resistenza a P.U.	38	1	39	25	1	26	63	2	65
Altri delitti	88	0	88	27	0	27	115	0	115
di cui: Armi	78	0	78	6	0	6	84	0	84
Norme in materia di immigrazione	0	0	0	20	0	20	20	0	20
Totale DELITTI	1.607	86	1.693	855	110	965	2.462	196	2.658

La tabella riporta il dettaglio dei delitti con frequenza pari o superiori a 10 o di particolare gravità.

I dati sono riferiti ai delitti per i quali i soggetti sono stati collocati in Comunità; il numero dei delitti è superiore al numero degli ingressi in quanto un minore può essere entrato nella struttura per uno o più delitti.

I dati sono acquisiti dal Sistema Informativo dei Servizi Minorili (SISM) e sono riferiti alla situazione alla data del 15 novembre 2017; l'elaborazione è stata effettuata in data 17 novembre 2017.

Tabella 18 – Collocamenti in Comunità negli anni dal 2007 al 2016 secondo la nazionalità e il sesso.

Anni	Italiani			Stranieri			Totale		
	m	f	mf	m	f	mf	m	f	mf
2007	1.056	46	1.102	667	127	794	1.723	173	1.896
2008	1.130	65	1.195	651	119	770	1.781	184	1.965
2009	1.160	52	1.212	542	71	613	1.702	123	1.825
2010	1.189	59	1.248	490	83	573	1.679	142	1.821
2011	1.222	75	1.297	540	89	629	1.762	164	1.926
2012	1.225	60	1.285	631	122	753	1.856	182	2.038
2013	1.119	70	1.189	594	111	705	1.713	181	1.894
2014	929	50	979	583	154	737	1.512	204	1.716
2015	864	56	920	623	145	768	1.487	201	1.688
2016	965	64	1.029	691	103	794	1.656	167	1.823

Grafico 4 – Collocamenti in Comunità negli anni dal 2007 al 2016, secondo la nazionalità.



Tabella 19 – Presenza media giornaliera nelle Comunità nel periodo dal 2007 al 2016 secondo la nazionalità e il sesso.

Anni	Italiani			Stranieri			Totale		
	m	f	mf	m	f	mf	m	f	mf
2007	343	21	364	164	16	180	508	37	544
2008	419	28	447	216	14	230	635	42	677
2009	495	29	524	228	12	240	723	41	764
2010	578	29	607	205	15	220	783	44	827
2011	613	37	650	234	20	253	847	57	904
2012	632	43	675	262	20	282	894	63	957
2013	597	38	635	267	23	290	864	61	925
2014	518	33	551	262	24	286	780	57	837
2015	508	30	538	247	23	270	755	53	808
2016	521	34	555	281	21	302	802	55	857

Grafico 5 – Presenza media giornaliera nelle Comunità nel periodo dal 2007 al 2016, secondo la nazionalità.

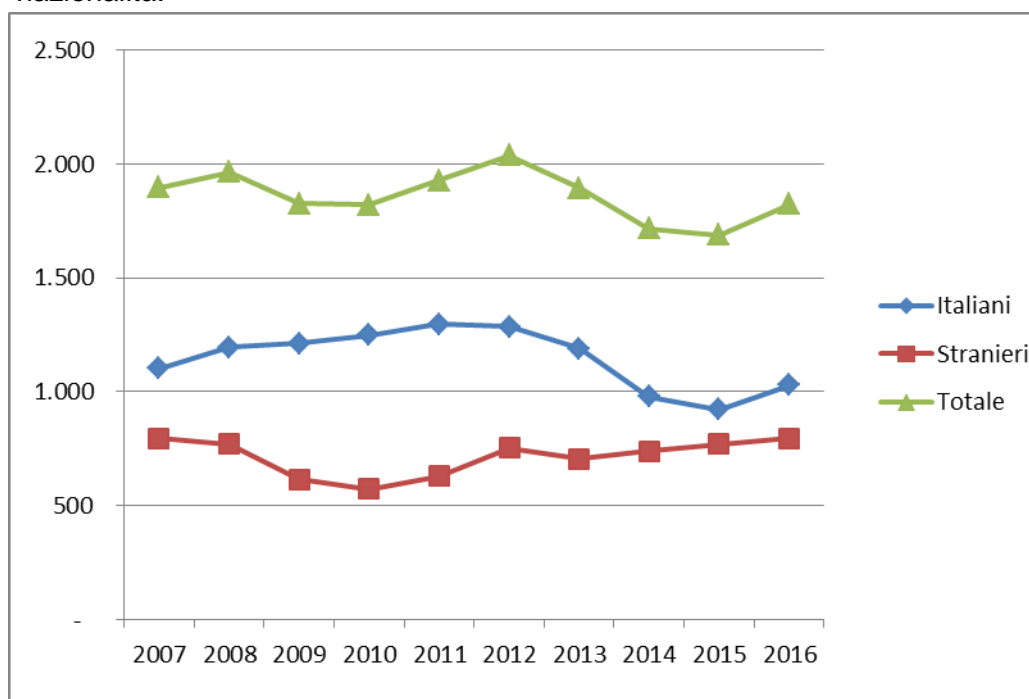
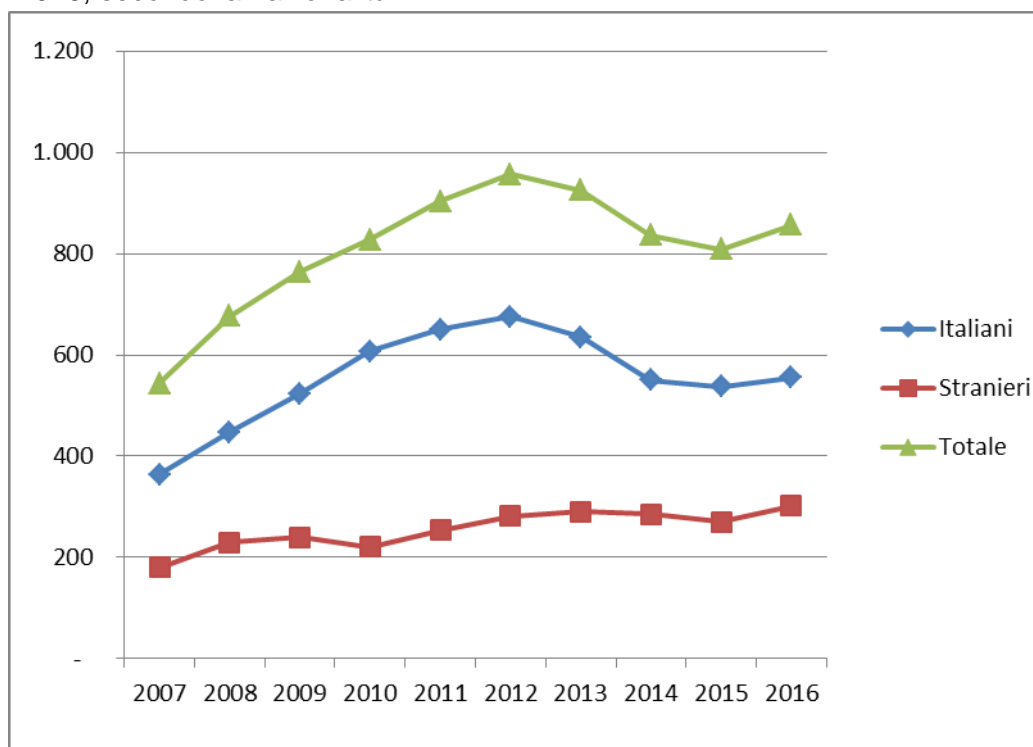

CENTRI DIURNI POLIFUNZIONALI

Situazione alla data del 15 novembre 2017

Tabella 20 – Minorenni e giovani adulti frequentanti i Centri diurni polifunzionali alla data del 15 novembre 2017, secondo la sede, la nazionalità e il sesso.

CENTRI DIURNI POLIFUNZIONALI	Italiani			Stranieri			Totale		
	m	f	mf	m	f	mf	m	f	mf
Palermo	54	6	60	7	0	7	61	6	67
Caltanissetta(*)	6	0	6	6	0	6	12	0	12
Santa Maria Capua Vetere (CE)	29	2	31	9	1	10	38	3	41
Nisida (NA)	31	0	31	1	0	1	32	0	32
Totale	120	8	128	23	1	24	143	9	152

(*) Il Centro diurno polifunzionale di Caltanissetta è stato attivato dal 14 luglio 2017.

Tabella 21 – Minorenni e giovani adulti frequentanti i Centri diurni polifunzionali alla data del 15 novembre, secondo l'età, la nazionalità e il sesso.

Età	Italiani			Stranieri			Totale		
	m	f	mf	m	f	mf	m	f	mf
meno di 14 anni	0	0	0	0	0	0	0	0	0
14 anni	0	0	0	0	0	0	0	0	0
15 anni	9	2	11	3	0	3	12	2	14
16 anni	26	3	29	2	0	2	28	3	31
17 anni	28	1	29	6	1	7	34	2	36
giovani adulti	57	2	59	12	0	12	69	2	71
Totale	120	8	128	23	1	24	143	9	152

Tabella 22 – Minorenni e giovani adulti frequentanti i Centri diurni polifunzionali alla data del 15 novembre 2017, secondo a provenienza e il sesso.

Paesi di provenienza	Sesso		Totale
	maschi	femmine	
Italia	120	8	128
Altri Paesi dell'Unione Europea	2	0	2
Altri Paesi europei	1	0	1
Africa	20	1	21
Totale	143	9	152

I dati sono acquisiti dal Sistema Informativo dei Servizi Minorili (SISM) e sono riferiti alla situazione alla data del 15 novembre 2017; l'elaborazione è stata effettuata in data 17 novembre 2017.

Anno 2017, fino al 15 novembre – Dati di flusso

Tabella 23 – Minorenni e giovani adulti nei Centri diurni polifunzionali secondo l'età, la nazionalità e il sesso. Anno 2017, fino al 15 novembre. Dati di flusso.

CENTRI DIURNI POLIFUNZIONALI	Italiani			Stranieri			Totale		
	m	f	mf	m	f	mf	m	f	mf
Palermo	139	7	146	20	0	20	159	7	166
Caltanissetta(*)	8	0	8	7	0	7	15	0	15
Santa Maria Capua Vetere (CE)	61	5	66	16	1	17	77	6	83
Nisida (NA)	35	0	35	1	0	1	36	0	36
Totale	243	12	255	44	1	45	287	13	300

(*) Il Centro diurno polifunzionale di Caltanissetta è stato attivato dal 14 luglio 2017.

Tabella 24 – Minorenni e giovani adulti nei Centri diurni polifunzionali secondo l'età, la nazionalità e il sesso. Anno 2017, fino al 15 novembre. Dati di flusso.

Età	Italiani			Stranieri			Totale		
	m	f	mf	m	f	mf	m	f	mf
meno di 14 anni	0	0	0	0	0	0	0	0	0
14 anni	1	0	1	0	0	0	1	0	1
15 anni	10	2	12	5	0	5	15	2	17
16 anni	34	5	39	3	0	3	37	5	42
17 anni	47	2	49	8	1	9	55	3	58
giovani adulti	151	3	154	28	0	28	179	3	182
Totale	243	12	255	44	1	45	287	13	300

Tabella 25 – Minorenni e giovani adulti nei Centri diurni polifunzionali secondo la provenienza e il sesso. Anno 2017, fino al 15 novembre. Dati di flusso.

Paesi di provenienza	Sesso		Totale
	maschi	femmine	
Italia	243	12	255
Altri Paesi dell'Unione Europea	7	0	7
Altri Paesi europei	2	0	2
Africa	34	1	35
di cui: Gambia	15	0	15
Asia	1	0	1
Totale	287	13	300

La tabella riporta il dettaglio dei Paesi per i quali il numero di minori è risultato pari o superiore a 10.

I dati sono acquisiti dal Sistema Informativo dei Servizi Minorili (SISM) e sono riferiti alla situazione alla data del 15 novembre 2017; l'elaborazione è stata effettuata in data 17 novembre 2017.

ISTITUTI PENALI PER I MINORENNI

Tabella 26 - Ingressi e presenze negli Istituti penali per i minorenni nell'anno 2017, per sede. Situazione al 15 novembre 2017.

IPM	Ingresso stabile (compresi trasferimenti tra IPM)	Presenza media giornaliera	Presenti al 15 novembre 2017
Torino	96	39,1	31
Pontremoli (MS) (*)	73	15,9	16
Milano	208	50,0	33
Treviso	63	14,5	14
Bologna	98	22,0	24
Firenze-attività temporaneamente sospesa	0	0,0	0
Roma (**)	181	58,7	64
Nisida (NA) (**)	134	64,8	65
Airola (BN)	69	34,2	29
Bari	98	21,8	29
Potenza	20	10,9	9
Catanzaro	54	22,8	27
Palermo	75	23,8	23
Catania	77	47,5	48
Acireale (CT)	33	16,9	17
Caltanissetta	39	10,6	11
Quartucciu (CA)	49	11,9	12
Totale	1.367	465,5	452

(*) solo femminile

(**) con sezione femminile

Tabella 27 - Detenuti presenti negli IPM alla data del 15 novembre 2017, secondo la sede dell'IPM e l'età.

IPM	Minorenni		Giovani adulti		Totale
	14-15 anni	16-17 anni	18-20 anni	21-24 anni	
Torino	1	14	15	1	31
Pontremoli (MS) (*)	4	6	5	1	16
Milano	3	14	16	0	33
Treviso	0	9	3	2	14
Bologna	2	11	10	1	24
Firenze-attività temporaneamente sospesa	0	0	0	0	0
Roma (**)	5	34	19	6	64
Nisida (NA) (**)	3	20	27	15	65
Airola (BN)	0	6	16	7	29
Bari	1	11	14	3	29
Potenza	0	0	6	3	9
Catanzaro	2	6	11	8	27
Palermo	0	7	14	2	23
Catania	3	10	27	8	48
Acireale (CT)	1	4	6	6	17
Caltanissetta	0	7	2	2	11
Quartucciu (CA)	1	5	6	0	12
Totale	26	164	197	65	452

(*) solo femminile

(**) con sezione femminile

Tabella 28 – Detenuti presenti negli IPM alla data del 15 novembre 2017, secondo l'età, la nazionalità e il sesso.

Età	Italiani			Stranieri			Totale		
	maschi	femmine	totale	maschi	femmine	totale	maschi	femmine	totale
14-15 anni	9	1	10	9	7	16	18	8	26
16-17 anni	75	4	79	77	8	85	152	12	164
18-20 anni	116	2	118	72	7	79	188	9	197
21-24 anni	43	2	45	17	3	20	60	5	65
Totale	243	9	252	175	25	200	418	34	452

I dati sono acquisiti dal Sistema Informativo dei Servizi Minorili (SISM) e sono riferiti alla situazione alla data del 15 novembre 2017; l'elaborazione è stata effettuata in data 17 novembre 2017.

Tabella 29 – Detenuti presenti negli Istituti penali per i minorenni alla data del 15 novembre 2017, per posizione giuridica, età, nazionalità e sesso.

Minorenni.

Posizione giuridica	Italiani			Stranieri			Totale		
	m	f	mf	m	f	mf	m	f	mf
In attesa di 1° giudizio	29	1	30	35	4	39	64	5	69
Appellanti	7	0	7	2	0	2	9	0	9
Ricorrenti	0	0	0	0	0	0	0	0	0
Mista senza definitivo	39	1	40	28	9	37	67	10	77
Definitivi	1	1	2	2	0	2	3	1	4
Mista con definitivo	8	2	10	19	2	21	27	4	31
Totale	84	5	89	86	15	101	170	20	190

0

Giovani adulti.

Posizione giuridica	Italiani			Stranieri			Totale		
	m	f	mf	m	f	mf	m	f	mf
In attesa di 1° giudizio	5	1	6	7	1	8	12	2	14
Appellanti	3	0	3	3	0	3	6	0	6
Ricorrenti	0	1	1	1	0	1	1	1	2
Mista senza definitivo	24	0	24	15	2	17	39	2	41
Definitivi	22	1	23	10	3	13	32	4	36
Mista con definitivo	105	1	106	53	4	57	158	5	163
Totale	159	4	163	89	10	99	248	14	262

Totale.

Posizione giuridica	Italiani			Stranieri			Totale		
	m	f	mf	m	f	mf	m	f	mf
In attesa di 1° giudizio	34	2	36	42	5	47	76	7	83
Appellanti	10	0	10	5	0	5	15	0	15
Ricorrenti	0	1	1	1	0	1	1	1	2
Mista senza definitivo	63	1	64	43	11	54	106	12	118
Definitivi	23	2	25	12	3	15	35	5	40
Mista con definitivo	113	3	116	72	6	78	185	9	194
Totale	243	9	252	175	25	200	418	34	452

I dati sono acquisiti dal Sistema Informativo dei Servizi Minorili (SISM) e sono riferiti alla situazione alla data del 15 novembre 2017; l'elaborazione è stata effettuata in data 17 novembre 2017.

Tabella 30 – Ingressi negli Istituti penali per i minorenni secondo il motivo, la nazionalità e il sesso.
Anno 2017 - fino al 15 novembre.

Motivo	Italiani			Stranieri			Totale		
	m	f	mf	m	f	mf	m	f	mf
Per custodia cautelare									
Dalla libertà	69	2	71	55	6	61	124	8	132
Da CPA	86	6	92	97	21	118	183	27	210
Da prescrizioni per trasformazione di misura	0	0	0	0	0	0	0	0	0
Da permanenza in casa per trasformazione di misura	0	0	0	0	0	0	0	0	0
Da comunità, per trasformazione di misura	16	1	17	14	0	14	30	1	31
Da comunità per nuovo procedimento	6	0	6	3	0	3	9	0	9
Da comunità, per aggravamento	166	8	174	94	17	111	260	25	285
Da istituto penale per adulti	1	0	1	7	0	7	8	0	8
Per esecuzione di pena									
Dalla libertà	61	10	71	55	34	89	116	44	160
Da comunità	3	0	3	2	0	2	5	0	5
Per revoca o sospensione misura alternativa	36	0	36	22	1	23	58	1	59
Per revoca libertà controllata	1	0	1	0	0	0	1	0	1
Dagli arresti domiciliari (adulti)	0	0	0	1	0	1	1	0	1
Da istituto penale per adulti	14	1	15	14	0	14	28	1	29
Totale	459	28	487	364	79	443	823	107	930

Tabella 31 – Ingressi negli Istituti penali per i minorenni secondo l'età, la nazionalità e il sesso.
Anno 2017 - fino al 15 novembre.

Età	Italiani			Stranieri			Totale		
	m	f	mf	m	f	mf	m	f	mf
14-15 anni	42	5	47	47	20	67	89	25	114
16-17 anni	246	11	257	209	24	233	455	35	490
18-20 anni	123	6	129	70	22	92	193	28	221
21-24 anni	48	6	54	38	13	51	86	19	105
Totale	459	28	487	364	79	443	823	107	930

Tabella 32 – Ingressi negli Istituti penali per i minorenni secondo la provenienza e il sesso. Anno 2017 - fino al 15 novembre.

Paesi di provenienza	Sesso		Totale
	maschi	femmine	
Italia	459	28	487
Altri Paesi dell'Unione Europea	83	31	114
di cui: Croazia	13	14	27
Romania	59	17	76
Altri Paesi europei	74	44	118
di cui: Albania	21	1	22
Bosnia-Erzegovina	17	27	44
Serbia	18	13	31
Africa	175	3	178
di cui: Algeria	15	1	16
Egitto	19	0	19
Gambia	17	0	17
Marocco	66	1	67
Senegal	12	1	13
Tunisia	27	0	27
America	21	0	21
Asia	11	1	12
Totale	823	107	930

La tabella riporta il dettaglio dei Paesi per i quali il numero di minori è risultato pari o superiore a 10.

I dati sono acquisiti dal Sistema Informativo dei Servizi Minorili (SISM) e sono riferiti alla situazione alla data del 15 novembre 2017; l'elaborazione è stata effettuata in data 17 novembre 2017.

Tabella 33 – Delitti a carico dei minorenni e giovani adulti entrati negli Istituti penali per i minorenni secondo la categoria. Anno 2017 - fino al 15 novembre.

DELITTI	Italiani			Stranieri			Totale		
	m	f	mf	m	f	mf	m	f	mf
Contro la persona	205	8	213	116	4	120	321	12	333
di cui: Omicidio volontario consumato	8	0	8	7	0	7	15	0	15
Omicidio volontario tentato	30	3	33	11	0	11	41	3	44
Percosse	9	0	9	6	0	6	15	0	15
Lesioni personali volontarie	89	5	94	61	4	65	150	9	159
Violenze sessuali	10	0	10	16	0	16	26	0	26
Violenze privata	10	0	10	0	0	0	10	0	10
Minaccia	26	0	26	7	0	7	33	0	33
Contro famiglia, moralità pubblica, buon costume	20	0	20	1	1	2	21	1	22
di cui: Maltrattamenti in famiglia	19	0	19	1	1	2	20	1	21
Contro il patrimonio	574	34	608	417	112	529	991	146	1.137
di cui: Furto	195	20	215	213	90	303	408	110	518
Rapina	290	11	301	150	16	166	440	27	467
Estorsione	29	1	30	14	4	18	43	5	48
Danni a cose, animali, terreni	13	1	14	10	0	10	23	1	24
Ricettazione	47	0	47	28	2	30	75	2	77
Contro l'incolumità pubblica	170	8	178	57	1	58	227	9	236
di cui: Stupefacenti	164	8	172	57	1	58	221	9	230
Contro la fede pubblica	3	1	4	15	6	21	18	7	25
di cui: Falsità in atti e persone	3	1	4	15	6	21	18	7	25
Contro Stato, altre istituzioni, ordine pubblico	50	2	52	42	1	43	92	3	95
di cui: Violenza, resistenza a P.U.	35	2	37	34	0	34	69	2	71
Altri delitti	63	1	64	18	0	18	81	1	82
di cui: Armi	62	0	62	10	0	10	72	0	72
Totale DELITTI	1.085	54	1.139	666	125	791	1.751	179	1.930

La tabella riporta il dettaglio dei delitti con frequenza pari o superiori a 10 o di particolare gravità.

I dati sono riferiti ai delitti per i quali i soggetti sono entrati in IPM; il numero dei delitti è superiore al numero degli ingressi in quanto un soggetto può essere entrato nella struttura per uno o più delitti.

Tabella 34 – Uscite dagli Istituti penali per i minorenni secondo il motivo, la nazionalità e il sesso.
Anno 2017 - fino al 15 novembre.

Motivi di uscita	Italiani			Stranieri			Totale		
	m	f	mf	m	f	mf	m	f	mf
Da custodia cautelare									
Decorrenza termini custodia cautelare	5	1	6	4	0	4	9	1	10
Revoca della custodia cautelare	5	1	6	8	2	10	13	3	16
Remissione in libertà	19	0	19	33	7	40	52	7	59
Prescrizioni	2	0	2	5	0	5	7	0	7
Permanenza in casa	14	2	16	4	2	6	18	4	22
Collocamento in comunità (compresi fine aggravamento)	237	11	248	159	19	178	396	30	426
Sospensione del processo e messa alla prova	6	1	7	15	0	15	21	1	22
Arresti domiciliari	4	0	4	0	0	0	4	0	4
Sospensione condizionale della pena	7	0	7	6	2	8	13	2	15
Provvedimento del giudice a seguito di udienza	0	1	1	1	0	1	1	1	2
Estradizione	0	0	0	1	1	2	1	1	2
Da espiazione pena									
Espiazione della pena	60	5	65	42	16	58	102	21	123
Differimento esecuzione pena	0	3	3	0	21	21	0	24	24
Sospensione esecuzione pena	11	0	11	2	0	2	13	0	13
Sospensione condizionale della pena	0	1	1	1	0	1	1	1	2
Concessione liberazione anticipata	2	0	2	0	0	0	2	0	2
Concessione libertà controllata	1	0	1	0	0	0	1	0	1
Liberazione condizionale	0	1	1	0	0	0	0	1	1
Affidamento in prova al servizio sociale	33	0	33	27	2	29	60	2	62
Detenzione domiciliare	24	3	27	15	5	20	39	8	47
Concessione Legge 199/2010	13	0	13	21	2	23	34	2	36
Trasferimenti a strutture per adulti									
A strutture per adulti	32	0	32	24	0	24	56	0	56
Totale	475	30	505	368	79	447	843	109	952

I dati sono acquisiti dal Sistema Informativo dei Servizi Minorili (SISM) e sono riferiti alla situazione alla data del 15 novembre 2017; l'elaborazione è stata effettuata in data 17 novembre 2017.

Tabella 35 – Ingressi negli Istituti penali per i minorenni negli anni dal 2007 al 2016, secondo la nazionalità e il sesso.

Anni	Italiani			Stranieri			Totale		
	m	f	mf	m	f	mf	m	f	mf
2007	609	36	645	536	156	692	1.145	192	1.337
2008	657	37	694	524	129	653	1.181	166	1.347
2009	666	33	699	414	109	523	1.080	142	1.222
2010	689	24	713	355	104	459	1.044	128	1.172
2011	714	21	735	409	102	511	1.123	123	1.246
2012	649	18	667	466	119	585	1.115	137	1.252
2013	634	19	653	422	126	548	1.056	145	1.201
2014	509	14	523	357	112	469	866	126	992
2015	480	26	506	425	137	562	905	163	1.068
2016	549	25	574	458	109	567	1.007	134	1.141

Grafico 6 – Ingressi negli Istituti penali per i minorenni negli anni dal 2007 al 2016 secondo la nazionalità.



Tabella 36 – Presenza media giornaliera negli Istituti penali per i minorenni nel periodo dal 2007 al 2016 secondo la nazionalità e il sesso.

Anni	Italiani			Stranieri			Totale		
	m	f	mf	m	f	mf	m	f	mf
2007	199	6	205	182	36	218	380	42	422
2008	244	13	257	179	33	212	422	46	468
2009	290	6	296	179	28	207	469	34	503
2010	300	9	308	138	28	165	438	36	474
2011	319	6	325	140	21	161	459	27	486
2012	304	4	308	170	30	200	474	34	508
2013	263	5	268	155	29	184	418	34	452
2014	220	5	225	122	18	140	342	23	365
2015	233	7	240	167	29	196	400	36	436
2016	253	11	264	176	33	209	429	44	473

Grafico 7 – Presenza media giornaliera negli Istituti penali per i minorenni nel periodo dal 2007 al 2016 secondo la nazionalità.

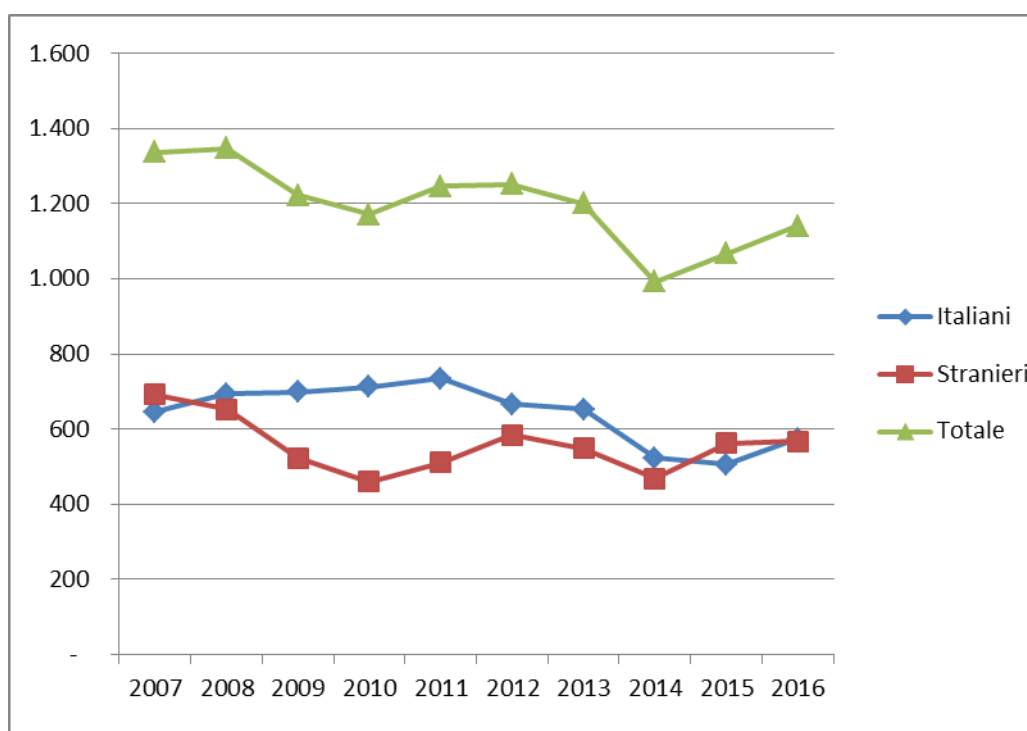